



JOANA D'ARC MEDEIROS MARTINS

**ESTUDO SOBRE A ADERÊNCIA DE LAUDOS CONTÁBEIS ÀS NORMAS
TÉCNICAS DO CONSELHO FEDERAL DE CONTABILIDADE, PRODUZIDOS EM
PROCESSOS JUDICIAIS ENVOLVENDO CARTÕES DE CRÉDITO, FALÊNCIA E
SISTEMA FINANCEIRO DA HABITAÇÃO NA COMARCA DE NATAL/RN**

NATAL-RN

2007

JOANA D'ARC MEDEIROS MARTINS

ESTUDO SOBRE A ADERÊNCIA DE LAUDOS CONTÁBEIS ÀS NORMAS TÉCNICAS
DO CONSELHO FEDERAL DE CONTABILIDADE, PRODUZIDOS EM PROCESSOS
JUDICIAIS ENVOLVENDO CARTÕES DE CRÉDITO, FALÊNCIA E SISTEMA
FINANCEIRO DA HABITAÇÃO NA COMARCA DE NATAL/RN

Dissertação apresentada como requisito à obtenção do título de Mestre em Ciências Contábeis do Programa Multiinstitucional e Inter-Regional de Pós-Graduação em Ciências Contábeis da Universidade de Brasília, Universidade Federal da Paraíba, Universidade Federal de Pernambuco e Universidade Federal do Rio Grande do Norte.

Orientador: Prof. Dr. Martinho Maurício
Gomes de Ornelas

NATAL-RN

2007

Martins, Joana Dârc Medeiros.

Estudo sobre a aderência de laudos contábeis às normas técnicas do Conselho Federal de Contabilidade produzidos em processos judiciais envolvendo cartões de crédito, falência e sistema financeiro da habitação na comarca de Natal/RN / Joana Dârc Medeiros Martinho. – Natal, 2007.

70 f.

Orientador: Martinho Maurício Gomes de Ornelas (Dr.)

Dissertação (Mestrado em Ciências Contábeis) – Universidade de Brasília; Universidade Federal da Paraíba; Universidade Federal de Pernambuco; Universidade Federal do Rio Grande do Norte.

1. Perícia Contábil. 2.Laudos Periciais Contábeis. I. Ornelas, Martinho Maurício Gomes de. II. Título

RN/FARN/BC

CDU 657.63



PARECER DA COMISSÃO EXAMINADORA DE DEFESA DA DISSERTAÇÃO
DE MESTRADO DE

JOANA D'ARC MEDEIROS MARTINS

ESTUDO SOBRE A ADERÊNCIA DE LAUDOS CONTÁBEIS ÀS NORMAS TÉCNICAS
DO CONSELHO FEDERAL DE CONTABILIDADE, PRODUZIDOS EM PROCESSOS
JUDICIAIS ENVOLVENDO CARTÕES DE CRÉDITO, FALÊNCIA E SISTEMA
FINANCEIRO DA HABITAÇÃO NA COMARCA DE NATAL/RN

A comissão examinadora, composta pelos professores abaixo, sob a presidência do primeiro, considera a candidata JOANA D'ARC MEDEIROS MARTINS Aprovada.

Natal-RN, 04/05/2007.

Prof. Martinho Maurício Gomes de Ornelas, Dr. (UnB)

Prof. José Dionísio Gomes da Silva, Dr.(UFRN)

Profª Aneide Oliveira Araújo, Drª (UFRN)

À minha família, em especial às minhas filhas Juliana e Amanda, meu esposo Nélio, minha mãe Lourdes e minha irmã Kátia, que sempre me apoiaram e contribuíram para o meu crescimento profissional. A vocês eu dedico essa conquista.

AGRADECIMENTOS

Primeiramente a Deus, nosso Pai de amor, meu pastor, que sempre permaneceu do meu lado todo tempo da minha vida. Cada dia que passa, sinto mais forte a sua presença, me tornando mais forte para enfrentar as adversidades da vida. Obrigada, meu Pai, eu te adoro!

Às minhas filhas, Juliana e Amanda, que me apoiaram e compreenderam minha ausência durante todo esse período.

Ao meu esposo, Nélio, pelo seu amor e companheirismo, que consegue dividir comigo casa e trabalho, sempre do meu lado em todos os momentos.

À minha mãe, Lourdes, pela atenção e apoio sempre, minhas irmãs Valdéria, Vanuza, Lorena e Daniela, pelo afeto.

À minha irmã Kátia, pelo exemplo de companheirismo, sempre substituindo com muita dedicação as minhas ausências.

Ao professor Dr. Martinho Maurício Gomes de Ornelas, a quem eu já admirava como autor e ainda mais como orientador, pela orientação precisa, dedicação, paciência e principalmente pela amizade a mim dedicada. Obrigado pela orientação sempre nos momentos certos.

Aos professores do Programa, por todos os conhecimentos transmitidos durante esse período de intenso convívio. Em especial, ao professor Dr. José Dionísio Gomes Silva e à professora Dra. Aneide Oliveira Araújo, pelo incentivo e amizade, ainda quando eu era professora substituta da UFRN, para a realização do Mestrado.

Ao Professor Dr. César Augusto Tibúrcio Silva, o agradecimento especial pelos ensinamentos e amizade, em sua disciplina foi possível “quebrar o gelo com a grande disputa” entre Natal e João Pessoa. Apesar de João Pessoa ter ganhado, Natal é a melhor cidade de se morar.

À minha amiga Yara Magaly que me conduziu até a casa de Tia Maria e Maninha, que abriram as portas do seu lar para me receber, com muito carinho na cidade de João Pessoa.

À minha secretária de todas as horas, Aparecida, pela dedicação e carinho com que dispensou às minhas filhas e minha casa todo esse período em que estive ausente.

Aos meus amigos de turma, em especial meus queridos Diogo, Yara, Josicarla e Fernanda, que estiveram sempre ao meu lado em todos os momentos me apoiando. Pessoas maravilhosas que tive oportunidade de conviver, obrigada pela amizade. Nossas viagens a

João Pessoa, às vezes com lágrimas, às vezes com sorrisos, são lembranças que nunca esquecerei.

Aos demais colegas de turma, Ribamar, Lúcia, Cícero, Robério e Magela, pelos momentos inesquecíveis de angústias, alegrias, alívios, preocupações e demais sentimentos compartilhados tão importantes para o meu amadurecimento.

À Base de Pesquisa Controladoria e Gestão de Tecnologia de Informação (CGTI) da Universidade Federal do Rio Grande do Norte e à minha amiga Ana Rosa, pelo apoio e espaço necessário para a realização dos nossos estudos.

Aos professores do departamento de Ciências Contábeis da UFRN, em especial ao professor Anailson e Lucia Viana, pelo incentivo.

A todos do departamento de Ciências Contábeis da UFRN, especialmente Ridan Borges, Iva Rocha e Artemísia Lucena, pelo apoio, atenção e presteza dispensada.

A Ronaldo Cruz, que me proporcionou a oportunidade de ingressar na docência e todos os professores e gestores da FAL, pelo incentivo.

A Adriana Backes, companheira de sala de aula, pelo apoio dado nas horas em que mais precisava.

À FARN, em especial ao professor Daladier e à professora Ana Katarina, pela amizade, ajuda e compreensão que me dispensaram durante esse período.

Agradeço imensamente a D. Bete e Sr. Holanda, que me acolheu em sua casa em João Pessoa, com muito carinho.

Aos peritos, juizes e diretores de secretarias que muito gentilmente me forneceram o material objeto da pesquisa, em especial ao perito contador Dr. José Jeová Soares, que não mediu esforços em me ajudar na coleta do material.

Aos membros da banca examinadora Prof. Dr. José Dionísio Gomes da Silva e Prof^º. Dr^ª Aneide Oliveira Araújo pelas importantes contribuições dadas ao trabalho.

Por fim, a todos que contribuíram direta ou indiretamente para a realização deste trabalho.

“E ainda se vier noites traiçoeiras, se a cruz pesada for Cristo estará contigo. O mundo pode até fazer você chorar, mas Deus te quer sorrindo...”.

Padre Zeca.

MARTINS, Joana D'arc Medeiros. **Estudo Sobre a Aderência de Laudos Contábeis às Normas Técnicas do Conselho Federal de Contabilidade, Produzidos em Processos Judiciais Envolvendo Cartões de Crédito, Falência e Sistema Financeiro de Habitação na Comarca de Natal/RN.** Dissertação de Mestrado, Programa Multiinstitucional e Inter-regional de Pós-Graduação em Ciências Contábeis da UnB, UFPB, UFPE e UFRN. Ano 2007.

RESUMO

A prova pericial contábil tem exercido um papel essencial no ambiente judicial, auxiliando os magistrados na fundamentação necessária para o julgamento de ações que envolvem conflitos de interesses patrimoniais. Para tanto, o perito contábil necessita de instrumentos que o auxiliem na elaboração de laudos e pareceres objetivos, tecnicamente corretos e oportunos. Este estudo tem como objetivo verificar se os laudos periciais contábeis em processos judiciais envolvendo cartão de crédito, falência e sistema financeiro da habitação, distribuídos às Varas Cíveis da Comarca de Natal, são elaborados de acordo com as normas técnicas emanadas do Conselho Federal de Contabilidade. Para realização desta pesquisa, foi feita a identificação dos processos judiciais que tratam de cartão de crédito, falência e sistema financeiro de habitação, bem como foram coletados trinta laudos, dez de cada espécie, nas Varas Cíveis e junto a peritos que nelas atuam. Os laudos periciais foram submetidos à análise de forma e de conteúdo, para verificação de sua aderência às normas técnicas periciais emitidas pelo CFC. A partir do exame dos laudos, objeto da pesquisa, no que se refere à sua forma e ao seu conteúdo foi possível transformar os dados qualitativos em dados quantitativos, o que possibilitou o tratamento estatístico no que se refere à análise descritiva dos dados, bem como testes de hipóteses, realizados a partir de testes não paramétricos. A análise demonstra que, os laudos examinados em processos de cartão de crédito, falência e sistema financeiro de habitação pesquisados (10 laudos) de cada grupo, apresentaram um grau de aderência satisfatório no atendimento ao que emana das normas periciais editadas pelo Conselho Federal de Contabilidade. A pesquisa mostra que os peritos que elaboraram esses laudos estão seguindo as normas profissionais, sinalizando ao Conselho Federal de Contabilidade a preocupação e aderência às normas por parte daqueles peritos. No entanto, não é possível generalizar para todos os laudos apresentados na Comarca de Natal/RN, mas para os laudos analisados no estudo.

Palavras-chave: Laudos Periciais Contábeis. Normas Periciais do CFC. Nível de Aderência.

ABSTRACT

The account expertness proof has had an important role in the judicial environment, helping the magistrates to have a theoretical background which is necessary to judge the cases that involve conflicts of patrimony interests. According to this, the expert accountant needs some tools that help him to elaborate objective reports technically correct. This research has the aim of checking if the independent accounting report in judicial processes, involving credit cards, bankruptcy and housing financial system, distributed to Civil Jurisdiction from Comarca of Natal, are elaborated according to the technical rules established by the Federal Accounting Counselor. In order to continue this research we identified the judicial processes about credit card, bankruptcy and housing financial system. Datas were collected – thirty reports (ten from each kind), in the Civil Jurisdiction with the experts who work on them. The independent accounting reports were submitted to analysis about its form and content, checking its adherence to the technical rules emitted by the CFC. According to the reports, related to their form and their content, it was possible to transform the qualitative data into quantitative data. This made possible the statistic treatment related to the descriptive analysis of data, as well as hypothetical tests, resulted from tests which are not parametric. The analysis of the result showed that in general the reports studied, involving judicial processes about credit card, bankruptcy and housing financial system present adherence to the technical rules of experts, edited by the Federal Accounting Counselor.

Key Words: Independent Accounting Report, Rules of CFC, Level of Adherence

LISTA DE GRÁFICOS

GRÁFICO 1 – Atendimento dos laudos envolvendo cartão de crédito, quanto à forma.....	<u>43</u>
GRÁFICO 2 – Atendimento dos laudos envolvendo cartão de crédito, quanto ao conteúdo.....	<u>44</u>
GRÁFICO 3 – Atendimento dos laudos envolvendo processos de falência quanto à forma ..	<u>46</u>
GRÁFICO 4 – Atendimento dos laudos envolvendo de falência quanto ao conteúdo ..	<u>47</u>
GRÁFICO 5 – Atendimento dos laudos envolvendo o SFH, quanto à forma ..	<u>49</u>
GRÁFICO 6 – Atendimento dos laudos envolvendo o SFH, quanto ao conteúdo ..	<u>50</u>

LISTA DE TABELAS

<u>TABELA 1 – Critérios adotados pel Norma de Perícia (CFC) quanto à forma</u>	<u>39</u>
<u>TABELA 2 – Critérios adotados pela Norma de Perícia (CFC) quanto ao conteúdo</u>	<u>39</u>
<u>TABELA 3 – Observância dos Requisitos segundo as Normas Periciais aprovadas pelo CFC nos Laudos envolvento Cartão de Crédito</u>	<u>41</u>
<u>TABELA 4 – Observância dos Requisitos segunda as Nomas Periciais aprovadas pelo CFC nos Laudos envolvendo processos de Falência</u>	<u>45</u>
<u>TABELA 5 – Observância dos Requisitos segundo as Normas Periciais aprovadas pelo CFC nos Laudos de Sistema Financeiro de Habitação</u>	<u>47</u>
<u>TABELA 6 – Sumário estatístico da variável 1 – CC x SFH</u>	<u>51</u>
<u>TABELA 7 – Sumário estatístico da variável 2 – CC x SFH</u>	<u>52</u>
<u>TABELA 8 – Sumário estatístico da variável 3 – CC x SFH</u>	<u>52</u>
<u>TABELA 9 – Sumário estatístico da variável 4 – CC x SFH</u>	<u>53</u>
<u>TABELA10 – Sumário estatístico da variável 5 – CC x SFH</u>	<u>53</u>
<u>TABELA 11 – Sumário estatístico da variável 6 – CC x SFH</u>	<u>54</u>
<u>TABELA 12 – Sumário statístico da variável 7 – CC x SFH</u>	<u>54</u>
<u>TABELA 13 – Sumário estatístico da variável 8 – CC x SFH</u>	<u>55</u>
<u>TABELA 14 – Sumário estatístico da variável 9 – CC x SFH</u>	<u>55</u>
<u>TABELA 15 – Sumário estatístico da variável 10 – CC x SFH</u>	<u>56</u>
<u>TABELA 16 – Sumário estatístico da variável 1 – CC x FL</u>	<u>57</u>
<u>TABELA 17 – Sumário estatístico da variável 2 – CC x FL</u>	<u>57</u>
<u>TABELA 18 – Sumário estatístico da variável 4 – CC x FL</u>	<u>58</u>
<u>TABELA 19 – Sumário estatístico da variável 5 – CC x FL</u>	<u>58</u>
<u>TABELA 20 – Sumário estatístico da variável 6 – CC x FL</u>	<u>59</u>
<u>TABELA 21 – Sumário estatístico da variável 8 – CC x FL</u>	<u>59</u>
<u>TABELA 22 – Sumário estatístico da variável 9 – CC x FL</u>	<u>60</u>
<u>TABELA 23 – Sumário estatístico da variável 10 – CC x FL</u>	<u>60</u>
<u>TABELA 24 – Sumário estatístico da variável 1 – SFH x FL</u>	<u>61</u>
<u>TABELA 25 – Sumário estatístico da variável 2 – SFH x FL</u>	<u>62</u>
<u>TABELA 26 – Sumário estatístico da variável 4 – SFH x FL</u>	<u>62</u>
<u>TABELA 27 – Sumário estatístico da variável 5 – SFH x FL</u>	<u>63</u>
<u>TABELA 28 – Sumário estatístico da variável 6 – SFH x FL</u>	<u>63</u>

TABELA 29 – Sumário estatístico da variável 8 – SFH x FL.....	64
TABELA 30 – Sumário estatístico da variável 9 – SFH x FL.....	64
TABELA 31 – Sumário estatístico da variável 10 – SFH x FL.....	65

LISTA DE ABREVIATURAS E SIGLAS

CC – Cartão de Crédito

CFC – Conselho Federal de Contabilidade

CPC – Código de Processo Civil

FL – Falência

SFH – Sistema Financeiro de Habitação

SUMÁRIO

1 INTRODUÇÃO	16
_1.1 JUSTIFICATIVA E PROBLEMÁTICA	16
_1.2 HIPÓTESES DE PESQUISA	17
_1.3 OBJETIVOS	18
___1.3.1 Objetivo geral	18
___1.3.2 Objetivos específicos	18
1.4 METODOLOGIA	18
1.4.1 Procedimentos metodológicos	18
_1.5 ESTRUTURA DO TRABALHO	20
2 REFERENCIAL TEÓRICO	21
_2.1 ASPECTOS CENTRAIS DA PERÍCIA	21
___2.1.1 Breve histórico	21
___2.1.2 Conceituação	21
___2.1.3 Espécies de perícia	23
___2.1.4 Perícia contábil judicial	23
___2.1.5 Processualística e operacionalização da perícia contábil	24
___2.1.5.1 Nomeação do perito	24
___2.1.5.2 Planejamento e execução do trabalho pericial	25
___2.1.5.3 Diligências	25
___2.1.6 Laudo pericial contábil	26
___2.1.6.1 Estrutura do laudo pericial contábil	29
___2.1.6.2 Qualidade do laudo pericial contábil	30
___2.1.6.3 Quesitos do laudo pericial contábil	30
___2.1.6.4 Quesitos pertinentes e impertinentes	31
___2.1.6.5 Quesitos suplementares	31
___2.1.6.6 Esclarecimentos	32
___2.1.6.7 Parecer pericial contábil	33
3 NORMAS BRASILEIRAS DE CONTABILIDADE	34

<u>3.1 LAUDOS PERICIAIS CONTÁBEIS EM PROCESSOS DE CARTÃO DE CRÉDITO</u>	<u>36</u>
<u>3.2 LAUDOS PERICIAIS CONTÁBEIS EM PROCESSOS DE SISTEMA FINANCEIRO DE HABITAÇÃO</u>	<u>36</u>
<u>3.3 LAUDOS PERICIAIS CONTÁBEIS EM PROCESSOS DE FALÊNCIA</u>	<u>37</u>
<u>4 A PESQUISA, ANÁLISE E SEUS RESULTADOS</u>	<u>38</u>
<u>4.1. A PESQUISA</u>	<u>38</u>
<u>4.2 TRATAMENTO ESTATÍSTICO</u>	<u>40</u>
<u>4.3 OS RESULTADOS E SUA ANÁLISE</u>	<u>41</u>
<u>4.3.1 Laudos envolvendo cartão de crédito</u>	<u>41</u>
<u>4.3.2 Laudos em processos de falência</u>	<u>44</u>
<u>4.3.3 Laudos envolvendo o sistema financeiro de habitação</u>	<u>47</u>
<u>4.4 TESTE DE HIPOTÉSE</u>	<u>50</u>
<u>4.4.1 Laudos de cartão de crédito X Laudos de sistema financeiro de habitação</u>	<u>50</u>
<u>4.4.2 Laudos de cartão de crédito X Laudos de falência</u>	<u>56</u>
<u>4.4.3 Laudos de sistema financeiro de habitação X Laudos de falência</u>	<u>61</u>
<u>5 CONSIDERAÇÕES FINAIS E RECOMENDAÇÕES PARA TRABALHOS FUTUROS</u>	<u>66</u>
<u>5.1 CONSIDERAÇÕES FINAIS</u>	<u>66</u>
<u>5.2 RECOMENDAÇÕES PARA TRABALHOS FUTUROS</u>	<u>67</u>
<u>REFERÊNCIAS</u>	<u>68</u>
<u>APÊNDICE</u>	<u>70</u>

1 INTRODUÇÃO

Num país onde há instabilidades econômicas e financeiras decorrentes de uma política capitalista, com acumulação de capital e distribuição de renda desigual, surge a necessidade de reivindicação de direitos e deveres do cidadão, da empresa, das instituições perante o Estado, exigindo cada vez mais ação competente do perito como auxiliar da justiça.

Na atuação do profissional de contabilidade, o campo da Perícia Contábil revela-se de grande importância no auxílio à Justiça, a fim de atender às necessidades das partes envolvidas em um litígio, consequência dos conflitos sociais, sejam de natureza civil, trabalhista ou tributária.

A prova pericial contábil tem exercido um papel essencial no ambiente judicial, auxiliando os magistrados na fundamentação necessária para o julgamento de ações que envolvam conflitos de interesses patrimoniais. Para tanto, o perito contábil necessita de instrumentos que o auxiliem na elaboração de laudos e pareceres objetivos, tecnicamente corretos e oportunos.

1.1 JUSTIFICATIVA E PROBLEMÁTICA

O objetivo da prova pericial é a demonstração da verdade fática, que fará com que o juiz tenha certeza plena de estar realizando a verdadeira justiça. Trata-se de uma forma objetiva de conhecer a verdade de um fato, um meio de levar para os autos de determinado processo documentos, provas, peças, enfim, tudo que se colheu nos exames efetuados.

Como o juiz necessita de especialistas em áreas específicas, pois não possui o conhecimento técnico para elucidar um conflito, então surge a figura do perito, que cumpre uma importante missão aplicando seus conhecimentos científicos ao mundo jurídico, solucionando questões técnicas de forma objetiva e segura.

A função, tanto do perito-contador como do perito-contador assistente, é de grande responsabilidade, pois ambos exercem um papel relevante para a realização da justiça, haja vista que, para o juiz esclarecer uma questão, são necessárias informações que exigem conhecimentos técnicos ou científicos específicos da área contábil. Essas informações chegam até o magistrado através do laudo pericial, elaborado pelo perito-contador e do parecer pericial da lavra do perito-contador assistente.

Os profissionais de contabilidade que militam no campo da perícia contábil devem possuir um desejável conhecimento técnico na área específica do processo que está atuando, bem como das normas legais referentes à prova pericial, estabelecendo o ordenamento e a observância dos prazos e demais controles.

Diante da necessidade de aprimorar os trabalhos produzidos pelos peritos contadores, o Conselho Federal de Contabilidade aprovou através das Resoluções 857 e 858/99 a NBC T-13, que trata dos procedimentos técnicos e execução do trabalho pericial, e a NBC P-2, que dispõe sobre o profissional pericial contábil.

Neste contexto, emerge o seguinte questionamento: **Os laudos periciais contábeis em processos judiciais envolvendo cartão de crédito, falência e sistema financeiro da habitação, distribuídos na Comarca de Natal, são elaborados de acordo com as Normas Periciais emanadas do Conselho Federal de Contabilidade?**

Assim, com o intuito de contribuir para o aperfeiçoamento do instrumento de comunicação do perito-contador, buscando convergir para o atendimento das normas de perícias aprovadas pelo Conselho Federal de Contabilidade e as expectativas e anseios dos usuários, justifica-se a realização da pesquisa.

1.2 HIPÓTESES DE PESQUISA

Segundo Beuren (2003, p.98) “uma vez definido o problema de pesquisa, faz-se necessário formular a(s) hipótese(s), valendo-se do pressuposto de que ela auxilia o pesquisador na condução do trabalho”.

Nesse sentido, as hipóteses levam o pesquisador a responder o problema de pesquisa. Assim, na busca de relacionar o estudo com o problema de pesquisa, levantaram-se as seguintes hipóteses:

- H₀:** Os laudos periciais contábeis não atendem às normas técnicas de perícias aprovadas pelo Conselho Federal de Contabilidade.
- H₁:** Os laudos periciais contábeis atendem às normas técnicas de perícias aprovadas pelo Conselho Federal de Contabilidade.

1.3 OBJETIVOS

1.3.1 Objetivo geral

- Verificar se os laudos periciais contábeis em processos judiciais envolvendo cartão de crédito, falência e sistema financeiro de habitação, distribuídos na Comarca de Natal, são elaborados de acordo com as normas periciais emanadas pelo Conselho Federal de Contabilidade, quanto à forma e conteúdo.

1.3.2 Objetivos específicos

- Analisar os laudos periciais contábeis no que se refere à forma estabelecida pelas normas periciais do Conselho Federal de Contabilidade;
- Analisar os laudos periciais contábeis no que se refere ao conteúdo estabelecido pelas normas periciais do Conselho Federal de Contabilidade.

1.4 METODOLOGIA

1.4.1 Procedimentos metodológicos

A ciência tem como objetivo fundamental chegar à veracidade dos fatos, utilizando para tanto critérios de verificabilidade, o que contribui para que o conhecimento científico seja distinto dos demais (GIL, 1999).

O desenvolvimento do método científico acontece através da pesquisa que, de acordo com Silva (2003, p.38), é um “processo de investigação que implica identificar o conhecimento que se deseja buscar e suas implicações de modo absoluto”.

Nesse contexto, foi construído um protocolo de realização da pesquisa que, segundo Penha (2005), é definido como um roteiro facilitador das etapas e procedimentos objetivando auxiliar o processo de coleta e análise dos dados. Determina também a postura a ser seguida pelo pesquisador durante seu estudo.

Quanto a suas características-chave, o estudo está restrito aos processos de cartão de crédito, falência e sistema financeiro de habitação, distribuídos às Varas Cíveis Judiciais da

Comarca de Natal/RN, contendo a realização de prova pericial contábil, com o objetivo de constatar se os peritos contadores elaboraram o trabalho – laudo - de acordo com o que determina as normas periciais aprovadas pelo Conselho Federal de Contabilidade. Ou seja, caracteriza-se como uma pesquisa exploratória que, segundo González Río (1997, p.38):

Objetiva averiguar se existe ou não o fenômeno. Um estudo exploratório deve ser considerado, sempre, como o primeiro passo da investigação. Se utiliza quando se quer investigar tema sobre o qual existe muito pouco conhecimento acumulado, deve ser simples porém completo.

Trata-se de uma pesquisa teórico-empírica que teve como ponto de partida conhecer as orientações legais e regulamentares específicas sobre perícia contábil no Brasil. Em seguida, deu-se início a pesquisa documental, para levantamento e análise de conteúdo dos laudos periciais contábeis.

Para definir o critério de classificação adotado nesta pesquisa, utilizou-se como referencial o conceito de Vergara (2004, p.46), que diz “a pesquisa pode ser classificada quanto aos fins e quanto aos meios”.

Quanto aos fins trata-se de uma pesquisa descritiva e explicativa. A pesquisa descritiva tem por finalidade observar, registrar e analisar os fenômenos, descrevendo suas características. Nesse caso, observou se os laudos periciais contábeis foram elaborados de acordo com as normas brasileiras de perícias contábeis aprovadas pelo Conselho Federal de Contabilidade. Segundo Vergara (2004, p.47), “a pesquisa descritiva expõe características de determinada população ou de determinado fenômeno”.

A pesquisa explicativa contribuiu para esclarecer as causas que influenciaram ou causaram o aparecimento do fenômeno. Para Vergara (2004, p.47), “a investigação explicativa tem como principal objetivo tornar algo inteligível, justificar-lhe os motivos”.

Quanto aos meios de investigação, o estudo classifica-se como pesquisa bibliográfica e de campo. A pesquisa bibliografia foi realizada mediante revisão da literatura, com o intuito de coletar informações e conhecimentos para atingir os objetivos do trabalho e propiciar um melhor entendimento sobre o tema abordado.

Segundo Vergara (2004, p.48): “pesquisa bibliográfica é o estudo sistemático desenvolvido com base em material publicado em livros, revistas, jornais, redes eletrônicas, isto é, material acessível ao público em geral”.

No entendimento de Vergara (2004, p.47), “pesquisa de campo é investigação empírica realizada no local onde ocorre ou ocorreu um fenômeno ou que dispõe de elementos

para explicá-lo”. Já a pesquisa de campo que consiste na observação dos fatos, foi realizada nos locais onde os mesmos aconteceram, ou seja, nas varas cíveis da comarca de Natal/RN.

1.5 ESTRUTURA DO TRABALHO

Para se alcançar os objetivos pretendidos, o presente estudo foi ordenado em cinco capítulos, possibilitando reflexões para responder o problema de pesquisa, enfatizando os seguintes aspectos:

- a) **Capítulo 1** – apresenta os aspectos introdutórios sobre o tema, enfocando o problema e a relevância do assunto estudado, bem como os objetivos geral e específicos a serem alcançados, as hipóteses a serem verificadas, a metodologia e a estrutura do trabalho.
- b) **Capítulo 2** – enfoca o referencial teórico e os principais aspectos que envolvem a perícia contábil, laudo pericial contábil, normas brasileiras de perícias, Código de Processo Civil e artigos relacionados com a perícia contábil.
- c) **Capítulo 3** – descreve os principais aspectos sobre as normas brasileiras de perícia relativas à forma e ao conteúdo dos laudos periciais contábeis, a descrição dos processos de cartão de crédito, falência e sistema financeiro de habitação.
- d) **Capítulo 4** – expõe os resultados da pesquisa embasados na análise da aderência das normas brasileiras de perícias aprovadas pelo CFC nos laudos de processos de cartão de crédito, falência e sistema financeiro de habitação.
- e) **Capítulo 5** – apresenta as considerações finais da pesquisa.

Além desses cinco capítulos, encontram-se as referências, o apêndice da pesquisa, representado pelas Tabelas das análises dos conteúdos..

2 REFERENCIAL TEÓRICO

2.1 ASPECTOS CENTRAIS DA PERÍCIA CONTÁBIL

2.1.1 Breve histórico

Observam-se indícios de perícia desde o início da civilização, entre os homens primitivos, quando o líder desempenhava todos os papéis: de juiz, de legislador e executor. Existem registros, na Índia, do surgimento do árbitro eleito pelas partes, que desempenhava o papel de perito e juiz ao mesmo tempo. Encontram-se também vestígios de perícia nos antigos registros da Grécia e do Egito, com o surgimento das instituições jurídicas, área em que, já naquela época, se recorria aos conhecimentos de pessoas especializadas. Porém, a figura do perito, ainda que associada a árbitro, ficou definida no Direito Romano primitivo, no qual o laudo do perito constituía a própria sentença, somente sendo desvinculada da figura do árbitro depois da Idade Média, com o desenvolvimento jurídico ocidental.

No Brasil, a Perícia Contábil, a despeito do Código de Processo Civil (CPC) de 1939 haver estabelecido regras sobre perícia, foi institucionalizada somente com o advento do Decreto-Lei nº. 9.295, de 27 de maio de 1946, que criou o Conselho Federal de Contabilidade e definiu as atribuições do Contador. Com o segundo Código de Processo Civil – Lei nº. 5.869/73, e as modificações pelas Leis nºs 5.925/73, 7.270/84 e 8.455/92, as perícias judiciais foram premiadas com uma legislação ampla, clara e aplicável.

2.1.2 Conceituação

Perícia, segundo Alberto (1996, p.19), “é um instrumento especial de constatação, prova ou demonstração, científica ou técnica, da veracidade de situação, coisas ou fatos”. É, portanto, a forma de se demonstrar, por meio de laudo pericial, a verdade de fatos ocorridos contestados por interessados, examinados por especialista do assunto, o qual servirá como meio de prova em que se baseia o juiz para resolução de determinado processo, em qualquer das áreas do conhecimento.

A perícia contábil, uma das provas técnicas à disposição das pessoas naturais ou jurídicas, serve como meio de prova de determinados fatos contábeis ou de questões contábeis controvertidas (ORNELAS, 2003).

Com o objetivo de demonstrar a verdade contábil, a perícia reflete de forma clara e imparcial fatos técnicos analisados, transferindo-os para instância decisória. Segundo Hoog e Petrenco (2003, p.44), “deve ser efetuada com maior rigor possível e embasada na mais pura e genuína expressão da verdade”.

Segundo Cabral (2000, p.50), a expressão perícia advém do latim *peritia*, que em seu sentido próprio significa conhecimento, habilidade, saber. Perícia é uma diligência realizada ou executada por peritos, a fim de esclarecer ou evidenciar certos fatos objeto do litígio judicial ou de interesse extrajudicial.

A expressão, formada do verbo *prior*, significa experimentar, saber por experiência, de onde se explica a função do perito: sujeito ativo da perícia, que exerce sua atividade no sentido de elucidar fatos em que é versado.

Seus procedimentos estão contemplados na NBC-T-13, no sentido de “fundamentar as conclusões que serão levadas ao laudo pericial”, executado segundo Hoog e Petrenco (2003, p.43) “como um serviço especializado, com bases científicas, contábeis, fiscais e societárias, à qual exige formação de nível superior, e deslinda questões judiciais e extrajudiciais”.

Segundo Sá (2000, p.14), para a verificação dos fatos ligados ao patrimônio “realizam-se exames, vistorias, indagações, investigações, avaliações, arbitramento, em suma, todo e qualquer procedimento necessário à opinião”. O autor defende a importância da opinião do perito contábil como conhecimento especializado sobre realidade patrimonial nos aspectos físicos, qualitativos e quantitativos, nas suas causas e efeitos.

De acordo com Ornelas (2003, p.31), a perícia contábil tem por objeto as questões contábeis relacionadas com a causa, submetidas à apreciação técnica de um perito, que deve considerar, nessa apreciação, certos limites, características essenciais, tais como: limitação da matéria; pronunciamento adstrito à questão ou questões propostas; meticoloso e eficiente exame do campo prefixado; escrupulosa referência à matéria pericial; imparcialidade absoluta de pronunciamento. Fatos de natureza contábil, abordados nos autos, sobre os quais o magistrado deverá debruçar-se para exarar sua sentença.

2.1.3 Espécies de perícia

A perícia, por ser um instrumento especial, tem espécies distintas, definidas segundo os ambientes de sua atuação. Segundo Alberto (2000), são esses ambientes que delinearão suas características intrínsecas e as determinantes tecnológicas (o *modus faciendi*) para o perfeito atendimento do objeto e dos objetivos para os quais se deve voltar.

Os ambientes de atuação da perícia podem ser, do ponto de vista geral, de natureza judicial, extrajudicial e arbitral. Desses três tipos de ambiente, originam-se as três espécies de perícia: judicial, extrajudicial e arbitral.

2.1.4 Perícia contábil judicial

A perícia judicial é aquela que envolve o Poder Judiciário, quando partes em litígio não encontram acordo para resolver uma questão, normalmente uma delas ou ambas requerem e o juiz defere, ou ainda quando o juiz entende que a questão necessita de um Laudo Pericial. Ela é denominada Requerida quando solicitada pelas partes e de ofício, quando determinada pelo juiz (MORAES, 2000).

O perito-contador, no exercício da perícia contábil judicial, tem a obrigação de conhecer e seguir os ritos previstos no Código de Processo Civil, instrumento de consultas freqüentes para todos os profissionais que militam na área da perícia judicial. Deverá atentar-se ao objeto de forma clara e objetiva, pois em todos os casos a perícia terá força de prova, o que implica responsabilidade para o perito, quer civil, quer criminal.

A perícia contábil judicial requer a atuação de profissional especializado, que esclareça questões sobre o patrimônio das pessoas físicas e jurídicas. Na sua execução, o profissional utiliza um conjunto de procedimentos técnicos, como: pesquisa, diligências, levantamento de dados, análise, cálculos, exames, vistoria.

Os principais meios de prova admitidos em processos judiciais pela legislação brasileira são: depoimento pessoal, confissão, exibição (de documento ou coisa), testemunho, perícia, inspeção judicial. Essas provas devem ser obtidas mediante procedimentos determinados pela Resolução do CFC 858/99 – Normas Brasileiras de Contabilidade – NBC-T 13.4.1, da Perícia Contábil, sendo válidos quaisquer meios para que o perito forme a sua opinião, evidenciando sempre a verdade dos fatos, mantendo uma conduta ética.

2.1.5 Processualística e operacionalização da Perícia Contábil

2.1.5.1 Nomeação do perito

A nomeação do perito-contador ocorre na fase preliminar, quando a perícia é requerida ao juiz pela parte interessada e este escolhe o perito que irá assessorá-lo, ou quando o juiz entender que há necessidade de nomear um perito-contador para melhor julgar o litígio em questão.

Para Moraes (2000, p.109), “a primeira comunicação do perito com os autos ocorre após a nomeação. Intimado pelo magistrado a apresentar proposta de honorários, comparece ao cartório da vara correspondente e pede carga dos autos”, ou escusa-se do encargo, dentro de cinco dias, contados a partir do recebimento do mandado de intimação, conforme artigo 146 do Código de Processo Civil, por meio de petição, no prazo legal, justificando a escusa.

O Conselho Federal de Contabilidade, mediante a NBC-P-2, e em conformidade com o Código de Processo Civil, dispõe sobre a questão do impedimento do perito-contador, determinando que, ao encontrar-se impedido de executar a perícia contábil, o perito-contador deve assim o declarar, o que ocorre quando, nos seguintes casos, ele

- a) for parte do processo;
- b) houver atuado como perito-contador assistente ou prestando depoimento como testemunha no processo;
- c) o seu cônjuge ou qualquer parente seu, consangüíneo ou afim, em linha reta, ou em linha colateral até o segundo grau, estiver postulando no processo;
- d) tiver interesse, direto ou indireto, imediato ou mediato, por si ou qualquer de seus parentes, consangüíneos ou afins, em linha reta ou em linha colateral até o segundo grau, no resultado do trabalho pericial;
- e) exercer função ou cargo incompatíveis com a atividade de perito-contador;
- f) a matéria em litígio não for de sua especialidade.

A nomeação do perito, feita pelo magistrado, demonstra que este está concedendo um voto de confiança ao perito, refletindo o reconhecimento de sua capacidade técnica e honorabilidade (ORNELAS, 2003). Dessa forma, o perito deverá honrar sua missão e cumprir o encargo que lhe foi cometido, independentemente de termo de compromisso (CPC, art. 422).

2.1.5.2 Planejamento e execução do trabalho pericial

A NBC-T-13 orienta que a perícia deve ser planejada cuidadosamente, com vista ao cumprimento do prazo, inclusive o da legislação relativa ao laudo ou parecer, o conhecimento detalhado dos fatos concernentes à demanda, as diligências a serem realizadas, os livros e documentos a serem compulsados, a natureza, a oportunidade e a extensão dos procedimentos de perícia a serem aplicados, a equipe técnica necessária para a execução do trabalho, os quesitos, quando formulados, e o tempo necessário para a elaboração do trabalho.

A referida norma estabelece que o perito-contador assistente pode, tão logo tenha conhecimento da perícia, manter contato com o perito-contador, pondo-se a disposição para o planejamento e a execução conjunta da perícia. Uma vez aceita a participação, o perito-contador deve permitir o seu acesso aos trabalhos.

O artigo 433 do CPC, em seu parágrafo único, preceitua que “os assistentes técnicos oferecerão seus pareceres no prazo comum de dez dias após a apresentação do laudo, independentemente de intimação”.

No momento da nomeação do perito, o magistrado fixará de imediato o prazo para a entrega do laudo (CPC, art. 421). A entrega do laudo deve ser feita no prazo legal ou observada a prorrogação estipulada pelo juiz (CPC art. 432). Observa-se que o juiz fixa o prazo para conclusão da perícia contábil, e os peritos possuem o direito de solicitar prorrogação desse prazo, bastando a homologação do juiz. O perito deve observar o cumprimento do prazo de entrega do laudo e, na impossibilidade desse, solicitará prazo suplementar antes de vencido (art. 432).

2.1.5.3 Diligências

O Código de Processo Civil prevê que o perito contábil e os assistentes técnicos possam utilizar-se de meios e métodos de investigação para cumprirem a missão que lhes foi dada. Dessa forma, poderão efetuar diligências para obtenção de provas periciais que julgarem necessárias. Segundo Magalhães *et al.* (1998, p.39),

as diligências consistem em todos os meios necessários para obtenção de provas que possam estar fora dos autos (CPC art. 429), como, por exemplo, livros obrigatórios, facultativos e auxiliares, documentos de arquivos das partes ou de terceiros, documentos de órgãos públicos, oitiva de testemunhas, etc.

O Código de Processo Civil, no art. 429, prevê que, na execução do trabalho pericial, podem o perito e os assistentes técnicos utilizar-se de todos os meios necessários, ouvirem testemunhas, obterem informações, solicitarem documentos que estejam em poder de parte ou em repartições públicas. Também podem instruir o laudo com plantas, desenhos, fotografias e outras quaisquer peças.

As diligências representam o trabalho de campo da perícia, ou seja, envolvem algumas etapas nas quais o perito busca elementos fáticos que solucionem as questões contábeis sob sua consideração (ORNELAS, 2003). O perito formaliza as diligências realizadas para obtenção de documentos ou verificação de situações através do Termo de Diligência, que deve conter dados que identificam o processo, o local e hora da diligência, os livros e documentos desejados pelo perito, sua identificação e a do representante legal, as assinaturas, o local e a data.

2.1.6 Laudo pericial contábil

O laudo pericial consiste no resultado da perícia judicial, conforme se observa no art. 433 do CPC. De acordo com Sá (2000, p.45), trata-se de “uma peça tecnológica” mediante a qual o perito-contador se pronuncia a respeito das questões que lhe são formuladas. Por meio dela, o perito-contador expressa, de forma circunstanciada, clara, objetiva, e de fácil compreensão, as sínteses do objeto da perícia, os estudos e as observações, as diligências realizadas, os critérios adotados, os resultados fundamentados e as suas conclusões. Pois, será com base nesse laudo que o magistrado poderá decidir o litígio em questão, de forma correta, imparcial e justa.

Para Hoog e Petrenco (2003, p.145), “o laudo pericial é a peça escrita, na qual os peritos contábeis expõem, de forma circunstanciada, as observações e estudos que fizeram e registram as conclusões fundamentadas da perícia”.

Afirma Ornelas (2003, p. 93):

O laudo pericial contábil é a peça técnica da lavra do perito nomeado. Pode ser elaborado em cumprimento à determinação judicial, arbitral, ou ainda por força de contratação. No primeiro caso, surge o laudo pericial contábil judicial. Nos demais, surge o laudo pericial contábil extrajudicial, um por solicitação de Tribunal Arbitral, outro em decorrência de contrato.

O conteúdo do laudo pericial contábil, de forma lógica e tecnicamente correta, obriga ao perito desenvolver uma peça inteligível, munida de qualidades técnicas que permitam aos usuários, por meio de leitura, entender os contornos do processo, os fatos controvertidos que fundamentam o próprio pedido ou determinação da prova técnica, bem como a certificação positiva ou negativa desses mesmos fatos (ORNELAS, 2003).

O laudo pericial contábil deverá conter todo o desenvolvimento da tese levantada pelo profissional, no intuito de convencer a autoridade presidente do processo da certeza jurídica quanto à matéria fática. Uma vez identificado o cerne da questão, o perito deve debruçar-se sobre o questionamento proposto, visando esclarecê-lo da melhor forma possível. Daí se conclui: fundamentação adequada, embasamento doutrinário consistente, opinião conclusiva e redação clara e objetiva, são estes elementos essenciais na elaboração da peça.

Trata-se, portanto, da parte fundamental da perícia, sendo o mesmo elaborado pelo perito com o propósito de expressar a sua opinião técnica sobre as questões formuladas nos quesitos, e onde são expostas as operações realizadas sobre a matéria que lhe foi submetida, num parecer fundamentado. É nele que o perito irá descrever e documentar, de forma mais objetiva possível, os fatos com base nos quais pretende desenvolver sua argumentação e, afinal, expor suas conclusões.

O laudo pericial deve ser objetivo, claro e preciso, e sempre que for necessário oferecer detalhes sobre a prova pericial, enfim, deve ser o mais completo possível, afinal será uma das bases legais para o magistrado decidir o litígio em questão. É interessante ressaltar que o laudo não é a única forma de detectar provas, e sim mais uma maneira de examinar a verdade ou não da matéria conflituosa, podendo o juiz ter como base também outras informações.

Dessa forma, o laudo deve limitar-se ao que é reconhecido como científico no campo da especialidade e o perito procurar emitir opiniões precisas, devendo ater-se à questão com realidade e dentro dos parâmetros da contabilidade.

De acordo com Pires (1999, p. 62):

O laudo contábil deve obedecer a alguns requisitos, “extrínsecos uns, intrínsecos outros”. Requisitos extrínsecos, entende-se que deve o laudo contábil ser lavrado na forma escrita e assinado pelo perito contábil, além de ser rubricado, evitando-se qualquer possibilidade de substituição de folhas. O laudo contábil deve possuir algumas determinadas qualidades intrínsecas, tais como: ser completo, claro, circunscrito ao objeto da perícia e fundamentado.

O laudo pode ser resultado de um trabalho em conjunto entre perito-contador e perito-contador assistente. São vantagens desta união: a discussão do laudo; a não emissão de parecer contrário ao laudo; celeridade do processo; cooperação nas diligências; e relação amistosa. As desvantagens são: conhecer as dúvidas do perito oficial; conhecimento antecipado das respostas aos quesitos; abandonar a perícia; conhecer parte do processo; e criar atitude defensiva em relação ao laudo.

Conforme o Código de Processo Civil, em seu art.420, a prova pericial constitui-se das seguintes modalidades: o exame, a vistoria ou avaliação.

Ornelas (2003, p. 32) afirma que

o exame pericial envolve a inspeção de pessoas ou coisas com o objetivo de verificar determinados fatos relacionados com o objeto da lide, sendo esta a modalidade de perícia contábil mais comum. Já a vistoria é o trabalho desenvolvido pelo perito para constatar **in loco** o estado ou a situação de determinada coisa, geralmente imóveis.

No entanto, as modalidades de perícia contábil demandam laudos diferenciados, ou seja, os laudos variam de acordo com suas finalidades.

Para Hoog e Petrenco (2003, p.155):

Laudo coletivo acontece quando é exigência legal ou a pedido de uma das partes. Neste caso, o laudo é feito por mais de um perito, ou por uma junta de profissionais. Laudo de consenso acontece quando os peritos contadores assistentes concordam totalmente com o laudo do perito contador. Laudo discordante/divergente é elaborado pelo perito contador assistente quando o mesmo discorda do laudo oficial, sempre embasado com razões da discordância.

Como ressaltado anteriormente, o laudo varia de acordo com sua finalidade. Sua estrutura deverá se adequar a cada caso, além de possuir características gerais iguais para todos (ORNELAS, 2003).

Segundo Alberto (2000), ao elaborar o laudo pericial, é fundamental observar diversos aspectos formais que darão clareza a essa peça de comunicação. No entanto, de acordo com Moraes (2000), trata-se de uma “prova de execução da perícia”, mas não se constitui garantia de que a perícia atingiu seu objetivo. É necessário que tenha sido obtida por meio de pesquisa e investigação dos fatos, atributo fundamental de sustentação para sentença do Juiz, ainda que não se constitua única fonte de informações.

Após a entrega do laudo pericial, pode haver situações em que seja necessário o perito participar das audiências, para esclarecer alguma dúvida que por ventura venha a surgir por parte do magistrado ou pelas partes envolvidas no processo.

Durante as audiências, o perito será argüido pelo juiz, e caso as partes desejem algum esclarecimento, poderão pedi-lo através do juiz (MAGALHÃES *et al.*, 1998, p.40).

2.1.6.1 Estrutura do laudo pericial contábil

Em sua estrutura, o laudo não dispõe de um padrão, mas deve ser composto por algumas formalidades para uma melhor apresentação, bem como validade dos seus resultados.

De acordo com Sá (2000, p. 46),

os laudos em suas estruturas devem encerrar identificações dos destinatários, do perito, das questões que foram formuladas e conter respostas pertinentes, devidamente argumentadas, anexando-se o que possa reforçar os argumentos das respostas ou opiniões emitidas.

Em geral, no mínimo, um laudo deve ter em sua estrutura os seguintes elementos (PIRES, 1999):

- a) Prólogo de encaminhamento – é a identificação e o pedido de anexação dos autos.
- b) Quesitos – são as questões técnicas objetos da lide que se apresentam por meio de perguntas formuladas pelo magistrado ou pelas partes.
- c) Respostas – devem seguir-se aos quesitos e, por uma questão hierárquica, são oferecidas, preliminarmente, as respostas aos quesitos formulados pelo magistrado.
- d) Assinatura do perito
- e) Anexos – “ilustram” as respostas e reforçam a opinião.
- f) Pareceres (se for o caso) – pareceres de outros especialistas podem ser requeridos para efeito de reforço da opinião.

Partindo desse princípio, o perito deve elaborar o laudo de forma lógica e tecnicamente correta, sem abusar de termos específicos, possibilitando aos usuários um perfeito entendimento da matéria investigada.

2.1.6.2 *Qualidade do laudo pericial contábil*

No que diz respeito a peças técnicas, pode-se ressaltar que o laudo pericial contábil é o documento mais completo, devendo conter qualidades essenciais para uma melhor apresentação de seus resultados.

Conforme ensina Sá (2000, p. 46), para que um laudo possa classificar-se de boa qualidade, precisa atender aos requisitos mínimos tais como: objetividade, rigor tecnológico, concisão, argumentação, exatidão e clareza, precisão, fidelidade, confiabilidade e plena satisfação da finalidade.

Na feitura do laudo, o perito deve ater-se à matéria investigada, de forma lógica e tecnicamente correta, permitindo por meio de sua leitura o entendimento do processo em questão e suas peculiaridades. É importante a apresentação do laudo de forma clara, devido a ele ser feito para terceiros que não são especialistas e que não possuem obrigação de entender termo técnico e científico da contabilidade. Por fim, quanto à argumentação, o perito quando concluir deve alegar suas razões fundamentando sua opinião.

Portanto, a qualidade do laudo é de suma importância, pois com base nessas informações o magistrado poderá decidir o litígio em questão. Logo, o perito que não respeitar os requisitos mínimos comprometerá essa qualidade, ocasionando o não conhecimento da verdade, levando injustiça à sociedade.

2.1.6.3 *Quesitos do laudo pericial contábil*

Na elaboração do trabalho pericial, mas precisamente antes das diligências, o perito está sujeito a responder a algumas perguntas, sejam elas feitas pelo magistrado ou pelas partes. Esses questionamentos é o que chamamos de quesitos, tendo como função primordial a busca de provas materiais para compor os autos do processo.

Segundo Moraes (2004, p. 48),

quesitos são perguntas, questionamentos ou arguições formuladas pelos juízes, julgadores e pelas partes sobre pontos tidos como obscuros no processo. É principalmente por meio dos quesitos que o perito realizará a busca das provas e, depois, na forma de respostas, poderá transmiti-las aos quesitantes e aos julgadores dos processos.

Ao deparar-se com tais indagações, o perito deve se auto-avaliar e concluir se realmente está apto para tal trabalho, pois só deve aceitar se estiver seguro do seu mister e saber como agir diante dos fatos e questionamentos que lhe serão propostos.

No entanto, o perito não deve resumir-se apenas aos quesitos que lhe forem questionados, deve dispor de conhecimento suficiente sobre todo o conteúdo do litígio (MORAIS, 2004).

2.1.6.4 Quesitos pertinentes e impertinentes

Ao discorrer sobre esse assunto, Ornelas (2003, p.78) classifica os quesitos em duas categorias: “os pertinentes, que têm por objetivo esclarecer as questões técnicas contábeis e os impertinentes que abordam, geralmente, aspectos não relacionados com o que se debate nos autos do processo”.

Os impertinentes são os quesitos causadores de grandes transtornos aos peritos judiciais, pois consistem em perguntas “inoportunas” que fogem aos propósitos do processo. Na maior parte dos questionamentos impertinentes, o perito precisa dispor de bastante cautela para refletir sua resposta, visto que algumas perguntas podem levar ao distanciamento da verdade ou estar voltada para alguma área fora do seu conhecimento técnico e científico. Diante de tal situação, o profissional contábil poderá optar se deve ou não responder ao questionamento.

Conforme Sá (2000, p.101), o perito pode deixar de responder a um quesito se julgar que foge a sua especialidade: “Assim, por exemplo, se o quesito solicita ao perito a interpretação de um texto de lei, a que não é ele obrigado a responder, pois isto foge aos limites de sua responsabilidade, a menos que o texto se refira especificamente a fato contábil”.

2.1.6.5 Quesitos suplementares

Durante a produção dos trabalhos periciais podem surgir novos fatos, que possivelmente eram desconhecidos quando formulados os quesitos iniciais. Esses questionamentos são embasados por lei, permitindo que os envolvidos no processo possam corrigir ou complementar as perguntas já elaboradas.

Segundo Morais (2004, p.50), quesitos suplementares “são perguntas efetuadas pelas partes durante a feitura do laudo pericial que podem servir à complementação dos quesitos preliminares”.

A abordagem de Morais (2004, p.51) é esclarecedora quando discorre sobre o assunto:

As perguntas complementares, como já se disse, podem emergir neste lapso de tempo, e o perito deve, já na primeira oferta dos honorários, esclarecer que o surgimento de quesitos suplementares poderá levar o experto a requerer novos honorários, nada mais justo que o perito possa, antes da chegada de novas perguntas, já se antecipar aos fatos, pois sabedor de que a lei protege os litigantes garantindo a eles o direito de efetuarem novas perguntas, nada obsta que o experto também anuncie a possibilidade de antecipar o direito de receber a paga por este novo trabalho.

O aparecimento dos quesitos suplementares causa polêmica entre os peritos quando relacionados a seus honorários. Visto que o surgimento dessas novas indagações ocorre após o profissional contábil já ter estabelecido o valor de trabalho.

2.1.6.6 Esclarecimentos

Conforme Morais (2004, p.51), os quesitos de esclarecimentos são

perguntas ou questionamentos efetuados pelo juiz ou pelas partes por ocasião das arguições principais ou suplementares, cujas respostas oferecidas pelos peritos por intermédio de pesquisas e diligências e insertas no laudo pericial contábil se apresentarem omissas ou inexatas.

Após a elaboração do trabalho pericial, podem surgir eventuais dúvidas sobre o conteúdo do laudo, esse esclarecimento é da alçada do perito, por ser o mesmo o autor das informações ali contidas. O pedido de esclarecimentos é disciplinado pelo art. 435 do Código de Processo Civil, onde se garante às partes o direito de requerer ao juiz a presença do perito na audiência, para esclarecimento de questões técnicas ou questões que demonstrem algum tipo de falha.

2.1.6.7 Parecer pericial contábil

Para Ornelas (2003, p. 93),

o parecer pericial contábil é trabalho técnico da lavra do perito indicado ou contratado. É elaborado por determinação judicial ou função de contrato. Para o primeiro caso, será denominado parecer pericial contábil judicial; no segundo caso, será um parecer pericial contábil extrajudicial.

O parecer pericial contábil é importante instrumento de subsídio, pelo qual o perito contador assistente emite opinião sobre as diligências realizadas, disponibilizando ao juiz e às partes significativos resultados para dirimir o litígio. Sua finalidade é dar opinião fundamentada sobre o laudo, sua preparação é exclusiva do perito contador assistente, a respeito da sua concordância ou não com o laudo pericial contábil.

Magalhães *et al.* (1998, p.38) afirma que o perito contábil, ao atuar na função de assistente técnico, pode oferecer colaboração aos advogados, debatendo com os mesmos as possibilidades técnicas quanto ao desenvolvimento da prova técnica contábil, sugerindo quesitos ou proposições que possam solucionar os fatos controvertidos objeto da lide.

Para Moraes (2000, p.174), “o parecer do perito assistente poderá ter as mesmas características do laudo pericial, pois se trata de um laudo técnico, embora chamado de parecer”. Segundo Jesus (2000, p.177), “serve para subsidiar as partes, bem como para analisar de forma técnica e científica o laudo pericial contábil”.

O parecer pericial contábil serve de subsídio ao patrono da parte contratante, como opinião técnica científica contábil. Sua preparação é de exclusiva responsabilidade do perito contador assistente, onde estão contidos somente os aspectos científico-contábeis (HOOG E PETRENCO, 2003).

3 NORMAS BRASILEIRAS DE PERÍCIA CONTÁBIL

O Conselho Federal de Contabilidade, órgão regulador da profissão contábil no Brasil, em 1992, editou as Resoluções nºs 731 e 733, que aprovaram as Normas Brasileiras de Contabilidade: Normas Profissionais 2 e Normas Técnicas 13, disciplinando os procedimentos do perito e a execução do trabalho pericial contábil. Em 1999, tais resoluções foram revistas e atualizadas, através das Resoluções de números 857 e 858, de 21 de outubro de 1999, corpo regulador da perícia contábil no Brasil.

O Conselho Federal de Contabilidade considera que as Normas Brasileiras de Contabilidade e as suas Interpretações Técnicas constituem corpo de doutrina contábil que estabelece regras de procedimentos técnicos a serem observadas quando da realização de trabalhos. A constante evolução e a crescente importância da perícia exigem atualização e aprimoramento das normas endereçadas à sua regência para manter permanente justaposição e ajustamento entre o trabalho a ser realizado e o modo ou o processo dessa realização.

O exercício da perícia contábil deve estar de acordo com as Normas Brasileiras de Contabilidade, Normas de Perícia Contábil (NBC T-13) e Normas Profissionais do Perito Contábil (NBC P-2), sendo definida pelo Conselho Federal de Contabilidade como competência exclusiva de contador, devidamente registrado no Conselho Regional de Contabilidade, sendo denominado de Perito Contábil.

A NBC T-13, no que se refere ao laudo pericial, determina algumas características com relação à forma e conteúdo. Segundo a Resolução 001041/2005, que aprova a interpretação técnica 13.6, esta norma objetiva estabelecer o conceito, a estrutura e os procedimentos para elaboração e apresentação do laudo pericial contábil.

Quanto ao conceito, a NBC T 13.6 (2005) afirma que “é uma peça escrita, na qual o perito contador deve visualizar, de forma abrangente, o conteúdo da perícia e particularizar os aspectos e as minudências que envolvam a demanda”.

Na apresentação do laudo pericial, a NBC T 13.6 (2005) determina:

13.6.2.1. O Laudo Pericial Contábil deverá ser uma peça técnica, escrita de forma objetiva, clara, precisa, concisa e completa. Ainda, sua escrita sempre será conduzida pelo perito-contador, que adotará um padrão próprio, como o descrito no item Estrutura.

13.6.2.2. Não deve o perito-contador utilizar-se dos espaços marginais ou interlineares para lançar quaisquer escritos no Laudo Pericial Contábil.

13.6.2.3. Não pode o perito-contador deixar nenhum espaço em branco no corpo do Laudo Pericial Contábil, bem como adotar entrelinhas, emendas ou rasuras, pois não

será aceita a figura da ressalva, especialmente quando se tratar de respostas aos quesitos.

13.6.2.4. A linguagem adotada pelo perito-contador deve ser acessível aos interlocutores, possibilitando aos julgadores e às partes da demanda, conhecimento e interpretação dos resultados dos trabalhos periciais contábeis. Devem ser utilizados termos técnicos, devendo o texto trazer suas informações de forma clara. Os termos técnicos devem ser contemplados na redação do laudo pericial contábil, de modo a se obter uma redação técnica que qualifica o trabalho, respeitada a Norma Brasileira de Contabilidade e o Decreto-Lei nº. 9.295/46. Em se tratando de termos técnicos, devem os mesmos, caso necessário, ser acrescidos de esclarecimentos adicionais, sendo recomendados à utilização daqueles de maior domínio público.

13.6.2.5. O Laudo Pericial Contábil deverá ser escrito de forma direta, devendo atender às necessidades dos julgadores e ao objeto da discussão, sempre com conteúdo claro e dirigido ao assunto da demanda, de forma que possibilite os julgadores a proferirem justa decisão. O Laudo Pericial Contábil não deve conter elementos e/ou informações que conduzam a dúvida interpretação, para que não induza os julgadores a erro.

13.6.2.6. O perito-contador deverá elaborar o Laudo Pericial Contábil utilizando-se do vernáculo, sendo admitidas apenas palavras ou expressões idiomáticas de outras línguas de uso comum nos tribunais judiciais ou extrajudiciais.

13.6.2.7. O Laudo Pericial Contábil deve expressar o resultado final de todo e qualquer trabalho de busca de prova que o contador tenha efetuado por intermédio de peças contábeis e outros documentos, sob quaisquer tipos e formas documentais.

Quanto à estrutura do laudo pericial, a NBC T-13.6 (2005) orienta:

13.6.4.1. O Laudo Pericial Contábil deve conter, no mínimo, os seguintes itens:

- a) identificação do processo e das partes;
- b) síntese do objeto da perícia;
- c) metodologia adotada para os trabalhos periciais;
- d) identificação das diligências realizadas;
- e) transcrição dos quesitos;
- f) respostas aos quesitos;
- g) conclusão;
- h) outras informações, a critério do perito-contador, entendidas como importantes para melhor esclarecer ou apresentar o laudo pericial;
- i) rubrica e assinatura do perito-contador, que nele fará constar sua categoria profissional de Contador e o seu número de registro em Conselho Regional de Contabilidade.

Diante do exposto, o laudo pericial deverá estar munido com características que atendam o que determina a norma de perícia, no que se refere à sua forma e a seu conteúdo, facilitando o entendimento do tomador da decisão.

3.1 LAUDOS PERICIAIS CONTÁBEIS EM PROCESSOS DE CARTÃO DE CRÉDITO

As demandas que objetivam processos de cartão de crédito são relativas à discordância quanto à cobrança pela administradora de cartão de crédito dos juros, chamados de anatocismo. No contrato de adesão existe tal cláusula, que o poder judiciário trata de abusiva e ilegal por afrontar artigos do Código Civil e a Constituição da República.

Nesse tipo de demanda, as questões respondidas pelo perito em seu laudo pericial contábil são relativas ao que se expressa no contrato celebrado entre as partes. Tais como taxas de juros cobradas pela administradora de cartão de crédito, valores cobrados de IOF, e se houve ou não a prática do anatocismo. Anatocismo, no aspecto jurídico, tem o significado que segue:

Anatocismo é o termo jurídico utilizado para designar a capitalização de juros, isto é, a cobrança de juros sobre juros ou aplicação de juros compostos, de tal forma que os juros gerados sobre o capital principal também sofrerão a incidência dos juros a serem aplicados em períodos iguais (mensais, semestrais, etc.) O anatocismo é comumente empregado em operações financeiras com instituições bancárias e financiamentos de bens. (ANATOCISMO, 2007)

3.2 LAUDOS PERICIAIS CONTÁBEIS EM PROCESSOS DE SISTEMA FINANCEIRO DE HABITAÇÃO

Os processos que discutem questões relativas ao sistema financeiro de habitação são pedidos de indenização por danos morais, suspensão de pagamento das prestações, revisão de valores de pagamentos de prestações de imóveis adquiridos pela parte junto a construtoras e incorporadoras.

Os laudos periciais contábeis em processos que objetivam questões sobre sistema financeiro de habitação, demonstram em seu conteúdo a existência ou os valores de saldo devedor entre as partes envolvidas na lide, se o financiamento está totalmente quitado. Permitem, ainda, que o perito realize os cálculos no sistema de capitalização de juros confrontando com o contrato de adesão para o financiamento.

3.3 LAUDOS PERICIAIS CONTÁBEIS EM PROCESSOS DE FALÊNCIA

O processo de falência visa pôr termo a uma situação de insolvência de uma empresa (ou pessoa individual). Nesse processo, procura-se atingir outros objetivos, nomeadamente a salvaguarda dos direitos dos credores, a apreensão, para imediata entrega ao liquidatário judicial, dos elementos da contabilidade da falida e de todos os seus bens, ainda que arrestados, penhorados ou de qualquer forma apreendidos ou detidos.

Na sentença declaratória, o juiz nomeia o síndico escolhido entre os maiores credores do falido para desempenhar fielmente o cargo e assumir todas as responsabilidades inerentes à qualidade de administrador. As principais atribuições do síndico estão expressas no art. 63 da Lei de Falências. Após a sentença declaratória, começa uma fase informativa e investigatória, que vai da sentença até o início da realização do ativo.

O síndico indica um perito-contador para examinar a escrituração contábil do falido e verificar se houve a prática de crimes falimentares. Apresentando no final do trabalho um laudo pericial contábil.

4 A PESQUISA, ANÁLISE E SEUS RESULTADOS

4.1. A PESQUISA

Foram identificadas as Varas Cíveis da Comarca de Natal/RN, nas quais tramitam processos de cartão de crédito, falência e sistema financeiro de habitação, objetivando, com isso, proceder a um levantamento dos processos dessa natureza em andamento, no período de 2000 a 2005.

Para os processos de falência, os laudos periciais contábeis foram selecionados diretamente na 18ª Vara Cível. Para selecionar os laudos periciais contábeis de cartão de crédito e sistema financeiro de habitação, foram selecionados diretamente com quatro peritos que atuam em processos nas diversas Varas Cíveis da Comarca de Natal.

Assim, para realização deste estudo, foi feita a identificação dos processos judiciais que tratam de cartão de crédito, falência e sistema financeiro de habitação, bem como seus respectivos laudos nas Varas Cíveis da Comarca de Natal/RN e com peritos que atuam nas respectivas varas.

Por esse motivo, esta pesquisa se classifica em pesquisa de campo diante da necessidade de visita a essas varas cíveis e aos escritórios profissionais dos peritos.

A análise dos resultados está estruturada em duas partes. A primeira contém a análise descritiva dos laudos periciais contábeis analisados. No segundo momento, apresenta-se a análise conjunta dos três tipos de laudos considerados, de forma a encontrar diferenças ou semelhanças na observância das normas de perícias enunciadas pelo CFC.

Os laudos periciais foram submetidos à análise de conteúdo, para verificação se eles foram elaborados de acordo com as normas de perícia aprovadas pelo CFC, levantadas na pesquisa bibliográfica. Para Richardson (1999), trata-se de uma técnica de pesquisa que tem determinadas características metodológicas: objetividade, sistematização e inferência. É a aplicação de métodos científicos a uma evidência documentária.

A objetividade diz respeito à aplicação dos procedimentos utilizados em cada etapa da análise do conteúdo. A sistematização refere-se ao conteúdo de acordo com regras consistentes e sistemáticas, é a análise de todo material disponível. E a inferência refere-se à operação pela qual se aceita uma proposição em virtude de sua relação com outras proposições já aceitas como verdadeiras, é um procedimento intermediário (RICHARDSON, 1999).

A análise de conteúdo, segundo Bardin (2004, p. 37),

é um conjunto de técnicas de análise das comunicações visando obter, por procedimentos sistemáticos e objetivos de descrição do conteúdo das mensagens, indicadores (quantitativos ou não) que permitam a inferência de conhecimentos relativos às condições de produção/recepção (variáveis inferidas) destas mensagens.

Trata-se de uma análise documental que, para Bardin (2004, p.40), “é uma fase preliminar da constituição de um serviço de documentação ou de uma base de dados”, que no estudo são os laudos periciais. A análise do conteúdo dos laudos periciais contábeis tem como objetivo verificar se os procedimentos utilizados pelos peritos contadores estão de acordo com as normas brasileiras de contabilidade indicadas pelo Conselho Federal de Contabilidade. Dessa forma, foram analisados dez laudos relativos a processos de cartão de crédito, dez laudos relativos a processos de falências e dez laudos relativos a processos de sistema financeiro de habitação, enfocando questões a respeito da forma e do conteúdo aprovados pela norma de perícia/CFC (ver Tabelas 1 e 2).

TABELA 1: Critérios adotados pela norma de perícia (CFC) quanto à forma

Variável 1	O laudo pericial contábil contém os aspectos preliminares como: síntese do objeto da perícia um relato sucinto sobre as questões básicas que resultaram na nomeação do perito. ⁸
Variável 2	Contém a descrição dos procedimentos técnicos e metodologia adotados pelo perito.
Variável 3	Contém as perguntas e respostas na ordem em que foram formuladas.
Variável 4	Contém a descrição das diligências realizadas.
Variável 5	Contém conclusões técnicas, que são a quantificação, quando possível, do valor da demanda, podendo reportar-se a demonstrativos apresentados no corpo do laudo ou em documentos auxiliares.

FONTE: Dados da pesquisa, 2007.

TABELA 2: Critérios adotados pela norma de perícia (CFC) quanto ao conteúdo

Variável 6	O laudo pericial contábil foi escrito de forma clara, objetiva e precisa.
Variável 7	As respostas oferecidas se ativeram ao objeto da lide.
Variável 8	As conclusões refletem o resultado do trabalho desenvolvido fundamentado, explicando a forma técnica utilizada.
Variável 9	O trabalho se ateve ao que é debatido nos autos.
Variável 10	O laudo pericial expressou o resultado final de todo o trabalho de busca de prova que o contador tenha efetuado por intermédio de peças contábeis e outros documentos, sob quaisquer tipos e formas documentais.
Variável 11	O laudo expressou o exame da escrituração contábil (Laudos de Falência).

FONTE: Dados da pesquisa, 2007.

É importante ressaltar que para os laudos de falência, não existem questionamentos das partes ou do juiz e, conseqüentemente, respostas (variáveis 3 e 7), haja vista que o interesse está no exame da escrituração contábil, nesse estudo denominado variável 11.

A seleção dos laudos foi realizada por conveniência. Trata-se de uma técnica de amostragem onde o investigador seleciona os casos que estão mais disponíveis (GONZÁLEZ RIO, 1997).

4.2 TRATAMENTO ESTATÍSTICO

Com a fase preliminar da pesquisa, foi possível transformar os dados qualitativos em dados quantitativos, quando foi utilizado tratamento estatístico no que se refere à análise descritiva dos dados, bem como testes de hipóteses, realizados a partir de testes não paramétricos.

Recomendam Siegel e Castellan (2006) que a decisão de qual teste estatístico não-paramétrico utilizar depende do número de observações consideradas no estudo. Para as freqüências em uma tabela de contingência 2x2, a decisão deve ser orientada:

- quando $N \leq 20$ (N representa o número de observações), sempre use o Teste exato de Fisher;
- quando N está entre 20 e 40, o Teste Qui-quadrado pode ser usado se todas as freqüências esperadas são maiores ou iguais a 5. Se a menor freqüência esperada é menor que 5, use o teste de Fisher;
- quando $N > 40$, usar o Teste Qui-quadrado corrigido para continuidade.

Nesse estudo, foram analisados 30 laudos periciais. Assim, cada variável contém dados referentes a 30 casos. Entretanto, ocorreram freqüências esperadas inferiores a 5. Desse modo, o teste estatístico selecionado foi o Teste Exato de Fischer. De acordo com Siegel e Castellan (2006, p.126), “o teste de probabilidade exata de Fisher para Tabelas 2x2 é uma técnica extremamente útil para analisar dados discretos (nominal ou ordinal), quando duas amostras independentes são pequenas”. A prova determina se os dois grupos diferem na proporção em que se enquadram nas duas classificações.

De acordo com Siegel e Castellan (2006), o primeiro procedimento no processo de escolha do teste é a definição da hipótese de nulidade (H_0), que afirma não haver diferenças entre os grupos analisados. De acordo com esses autores, para rejeitar a hipótese nula, é usual

a adoção de um nível de significância de 0,05 ou 0,01, embora possam ser utilizados outros valores. Nos testes apresentados neste trabalho, foram aceitos apenas os níveis de significância inferior a 0,05.

Para tabulação e análise dos dados recorreu-se ao *software* SPSS 13.0 (*Statistical Package for Social Science*). A escolha da prova estatística não paramétrica foi para testar possíveis relações entre as variáveis. Ou seja, analisar se existem diferenças nos resultados obtidos entre os grupos de laudos (cartão de crédito X sistema financeiro de habitação, cartão de crédito X falência e sistema financeiro de habitação X falência).

O confronto dos laudos com as normas periciais, segundo o CFC, permitiu, além de uma análise qualitativa, proceder a uma investigação quantitativa, por meio de análise de frequência e gráficos estatísticos.

A análise de observância dos requisitos descritos pelas Normas Periciais aprovadas pelo CFC foi resumida em quatro classes, considerando-se o grau de atendimento:

- Itens observados por 100% a 76% dos laudos: variáveis 3, 5, 6 e 9;
- Itens observados por 75% a 51% dos laudos: variáveis 2, 4, 7 e 10;
- Itens observados por 50% a 26% dos laudos: variáveis 1 e 8;
- Itens observados por 25% a 1% dos laudos: nenhuma variável.

Essas quatro classes foram utilizadas nas três espécies de laudos objeto da pesquisa.

4.3 OS RESULTADOS E SUA ANÁLISE

4.3.1 Laudos envolvendo cartão de crédito

A Tabela 3 indica os resultados obtidos em laudos envolvendo cartão de crédito.

TABELA 3 – Observância dos requisitos, segundo as normas periciais aprovadas pelo CFC, nos laudos envolvendo cartão de crédito

Requisitos Analisados	Número de laudos que atendem	Percentual de laudos que atendem
1 – O laudo pericial contábil contém aspectos preliminares como: síntese do objeto da perícia num relato sucinto sobre as questões	5	50%

básicas que resultaram na nomeação do perito.		
2 – Contém a descrição dos procedimentos técnicos e metodologia adotados pelo perito.	7	70%
3 – Contém as perguntas e respostas na ordem em que foram formuladas.	10	100%
4 – Contém a descrição das diligências realizadas.	6	60%
5 – Contém conclusões técnicas, que é a quantificação, quando possível, do valor da demanda, podendo reportar-se a demonstrativos apresentados no corpo do laudo ou em documentos auxiliares.	10	100%
6 – O laudo pericial contábil foi escrito de forma clara, objetiva e precisa.	8	80%
7 – As respostas oferecidas se ativeram ao objeto da lide.	7	70%
8 – As conclusões refletem o resultado do trabalho desenvolvido, fundamentando e explicando a forma técnica utilizada.	5	50%
9 – O trabalho se ateve ao que é debatido nos autos.	10	100%
10 – O laudo pericial expressou o resultado final de todo trabalho em busca de prova que o contador tenha efetuado por intermédio de peças contábeis e outros documentos, sob quaisquer tipos e formas documentais.	7	70%

FONTE: Dados da pesquisa, 2007.

Nos laudos de cartão de crédito, os requisitos mais observados, frequência entre 100 a 76%, dizem respeito à apresentação de perguntas e respostas na ordem em que foram formuladas; a elaboração de conclusões técnicas claras, objetivas e precisas e a pertinência do trabalho aos autos do processo.

As variáveis “contém a descrição dos procedimentos técnicos e metodologia adotados pelo perito”, “contém a descrição das diligências realizadas”, “as respostas oferecidas se ativeram ao objeto da lide”, “o laudo pericial expressou o resultado final de todo o trabalho de busca de prova que o contador tenha efetuado por intermédio de peças contábeis e outros documentos, sob quaisquer tipos e formas documentais”, situaram-se na faixa de 75% a 51%.

A descrição dos aspectos preliminares, como “síntese do objeto da perícia um relato sucinto sobre as questões básicas que resultaram na nomeação do perito” e as “conclusões refletem o resultado do trabalho desenvolvido fundamentados, explicando a forma técnica utilizada”, foi observada em 26 a 50% dos laudos de cartão de crédito.

Apenas os requisitos dos aspectos preliminares e as conclusões técnicas permaneceram em uma faixa inferior, sendo observados apenas entre 1 e 25% dos laudos de cartão de crédito analisados. Os dez laudos examinados atendem a maioria dos requisitos das normas periciais aprovadas pelo CFC.

O Gráfico 1 ilustra o atendimento dos laudos de processos de cartão de crédito aos critérios relacionados à forma. O primeiro critério quanto à forma (variável 1) refere-se à existência de aspectos preliminares no laudo pericial contábil, tais como uma síntese do

objeto da perícia num relato sucinto sobre as questões básicas que resultaram na nomeação do perito. Dos 10 laudos de processos de cartão de crédito, 50% atendem a esse critério e 50% não atendem. Já em relação ao segundo critério (variável 2), que determina a existência da descrição dos procedimentos técnicos e metodologia adotados pelo perito, observa-se que a maioria dos laudos (70%) cumprem tal exigência.

GRÁFICO 1: Atendimento dos laudos envolvendo cartão de crédito quanto à forma

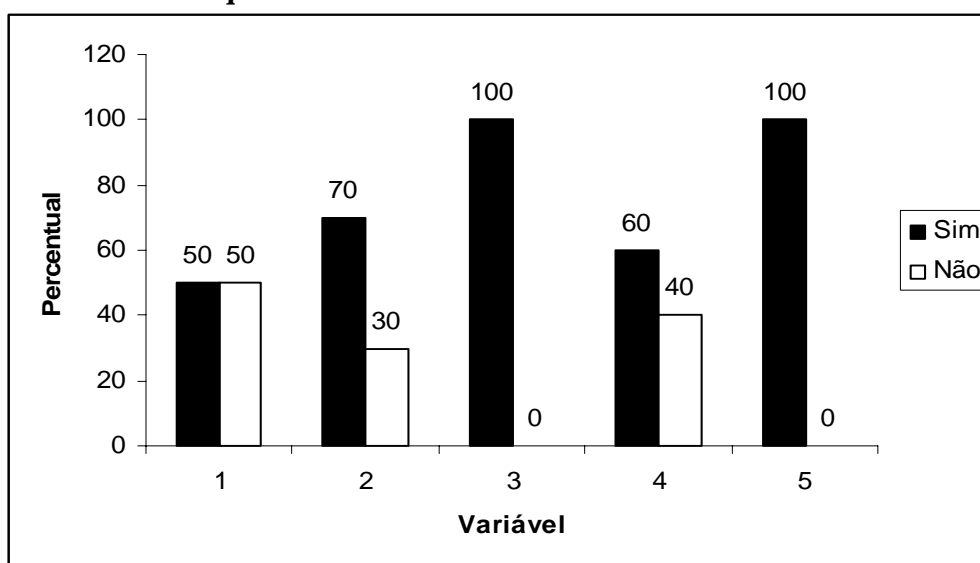

Todos os laudos (100%) atendem ao terceiro critério quanto à forma (variável 3), ou seja, os 10 laudos de cartão de crédito contêm as perguntas e respostas na ordem em que foram formuladas. No que concerne ao quarto critério (variável 4), pode-se perceber que apenas 60% dos laudos contêm a descrição das diligências realizadas. No último critério relacionado à forma (variável 5), que diz respeito à existência de conclusões técnicas com a quantificação, quando possível, do valor da demanda, podendo reportar-se a demonstrativos apresentados no corpo do laudo ou em documentos auxiliares, também se obteve a plenitude em seu cumprimento, visto que 100% dos laudos atendem a esse critério.

Os laudos de processos de cartão de crédito também foram submetidos à análise do atendimento aos critérios relacionados ao conteúdo, conforme apresenta a Tabela 2. O critério que se refere à escrita clara, objetiva e precisa dos laudos foi o segundo mais respeitado, pois este padrão de escrita estava presente em 80% dos laudos de cartão de crédito. Grande parte dos laudos, 70%, cumpriu o sétimo critério quanto ao conteúdo, ou seja, apresentou respostas que se ativeram ao objeto da lide, tudo como se vê no Gráfico 2, a seguir.

GRÁFICO 2: Atendimento dos laudos envolvendo cartão de crédito quanto ao conteúdo

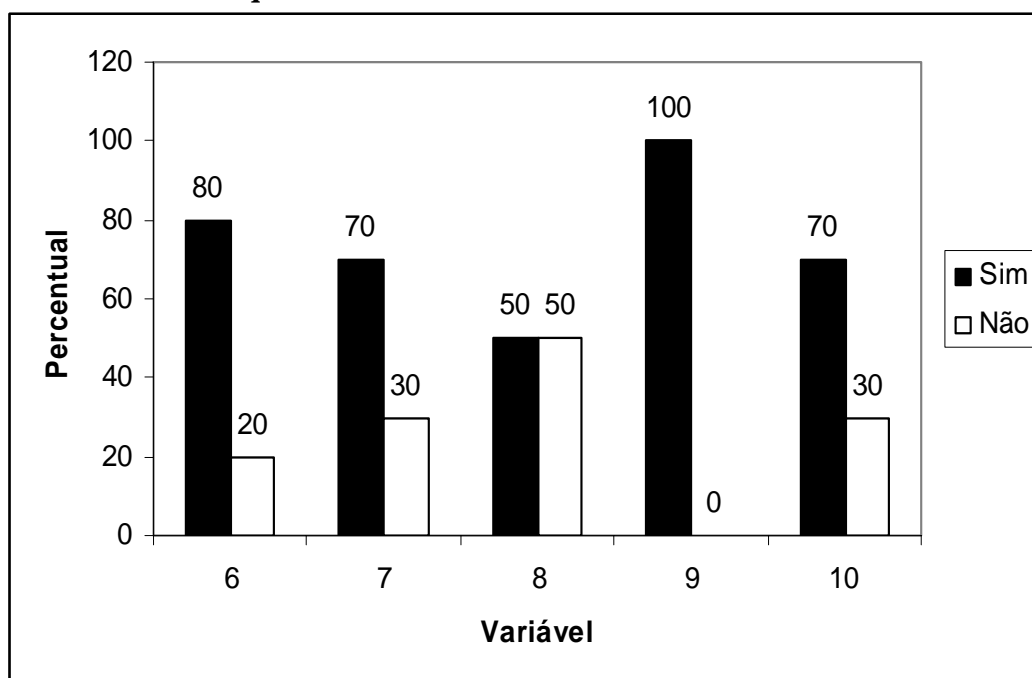

Um baixo índice de cumprimento foi observado no oitavo critério, visto que apenas 50% dos laudos ofereciam conclusões que refletiam o resultado do trabalho desenvolvido, fundamentando e explicando a forma técnica utilizada. Já o quarto critério, que determina que o trabalho deve se ater ao que é debatido nos autos, foi atendido em 100% dos laudos de processos de cartão de crédito. O último critério quanto ao conteúdo, que se detém a observar se o laudo pericial expressou o resultado final de todo trabalho em busca de prova que o contador tenha efetuado por intermédio de peças contábeis e outros documentos, sob quaisquer tipos e formas documentais, também foi atendido por boa parcela dos laudos (70%).

4.3.2 Laudos em processos de falência

Os resultados foram agrupados em quatro classes, anteriormente mencionadas, considerando a faixa de observância dos requisitos emanados pelas normas periciais.

TABELA 4 – Observância dos requisitos, segundo as normas periciais aprovadas pelo CFC, nos laudos envolvendo processos de falência

Requisitos Analisados	Número de laudos que atendem	Percentual de laudos que atendem
1 – O laudo pericial contábil contém aspectos preliminares como: síntese do objeto da perícia num relato sucinto sobre as questões básicas que resultaram na nomeação do perito.	7	70%
2 – Contém a descrição dos procedimentos técnicos e metodologia adotados pelo perito.	6	60%
3 – Contém as perguntas e respostas na ordem em que foram formuladas.	-	-
4- Contém a descrição das diligências realizadas.	10	100%
5 – Contém conclusões técnicas, que é a quantificação, quando possível, do valor da demanda, podendo reportar-se a demonstrativos apresentados no corpo do laudo ou em documentos auxiliares.	10	100%
6 – O laudo pericial contábil foi escrito de forma clara, objetiva e precisa.	5	50%
7 – As respostas oferecidas se ativeram ao objeto da lide.	-	-
8 – As conclusões refletem o resultado do trabalho desenvolvido, fundamentando e explicando a forma técnica utilizada.	6	60%
9 – O trabalho se ateve ao que é debatido nos autos.	10	100%
10 - O laudo pericial expressou o resultado final de todo trabalho em busca de prova que o contador tenha efetuado por intermédio de peças contábeis e outros documentos, sob quaisquer tipos e formas documentais.	7	70%
11- Contém Exame de Escrituração Contábil.	8	80%

FONTE: Dados da pesquisa, 2007.

No que se concerne aos laudos de processos de falência, a Tabela 4 permite a visualização do atendimento destes aos critérios relacionados à forma. O primeiro critério é atendido em 70% dos laudos, os quais apresentaram preliminarmente uma síntese do objeto da perícia. O segundo critério recebeu um pouco menos de atenção nos laudos de falência, pois somente 60% dos mesmos continham a descrição dos procedimentos técnicos e metodologia adotados pelo perito.

Na análise das faixas, observou-se que os requisitos da descrição das diligências realizadas, das conclusões técnicas, do laudo se ater ao que é debatido nos autos e o exame da escrituração contábil que é prerrogativa de laudos de falência, situaram-se na faixa de 100% a 76% dos laudos.

Uma faixa de 75% a 51% dos laudos atenderam aos requisitos que dizem respeito aos aspectos preliminares (síntese do objeto da perícia, um relato sucinto sobre as questões

básicas que resultaram na nomeação do perito), a descrição dos procedimentos técnicos e metodológicos, e as conclusões refletiram o resultado do trabalho desenvolvido fundamentados, explicando a forma técnica utilizada. E o laudo pericial expressou o resultado final de todo o trabalho de busca de prova que o contador tenha efetuado por intermédio de peças contábeis e outros documentos, sob quaisquer tipos e formas documentais.

Já numa faixa de 50% a 26% o requisito que não foi pouco observado nos laudos de falência diz respeito à escritura de forma clara, objetiva e precisa. Em contrapartida, nenhum laudo permaneceu na faixa de 25% a 1%.

O Gráfico 3, abaixo, sintetiza os resultados obtidos quanto à forma.

GRÁFICO 3: Atendimento dos laudos envolvendo processos de falência quanto à forma

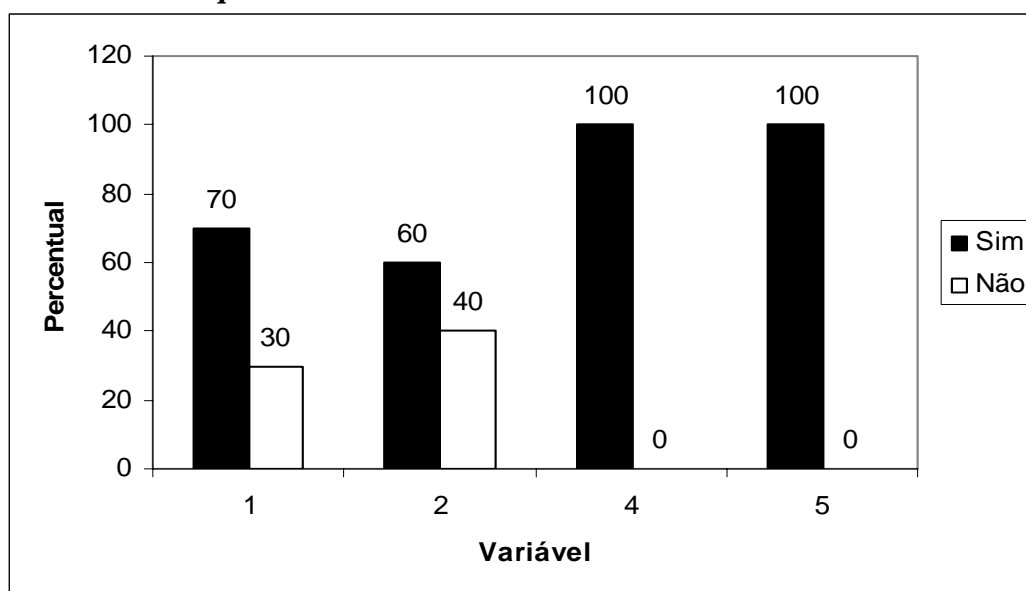

Os dois últimos requisitos exigidos nos laudos de processos de falência em relação à forma dos mesmos foram cumpridos em 100% dos casos. Todos os laudos continham a descrição das diligências realizadas e as conclusões técnicas com a quantificação, quando possível, do valor da demanda, podendo reportar-se a demonstrativos apresentados no corpo do laudo ou em documentos auxiliares.

Dentre os critérios relacionados ao conteúdo, o que se refere à escrita clara, objetiva e precisa foi atendido apenas pela metade dos laudos de falência, como pode ser visto na Tabela 4. O segundo critério também obteve um baixo índice de atendimento, pois em apenas 60% dos laudos as conclusões refletiam o resultado do trabalho desenvolvido, fundamentando e explicando a forma técnica utilizada.

Por outro lado, 100% dos laudos de processos de falência atenderam ao requisito que explicita que o trabalho deve se ater ao que é debatido nos autos. Boa parte dos laudos, 70%, também expressou o resultado final do trabalho em busca de prova que o contador tenha efetuado por intermédio de peças contábeis e outros documentos, sob quaisquer tipos e formas documentais. E em relação ao quinto critério quanto ao conteúdo exigido para os laudos de falência, que se refere à exigência de exame de escrituração contábil, observa-se que ele foi atendido na maioria dos laudos, 80%. O Gráfico 4 evidencia o constatado quanto ao conteúdo.

GRÁFICO 4: Atendimento dos laudos envolvendo processos de falência quanto ao conteúdo

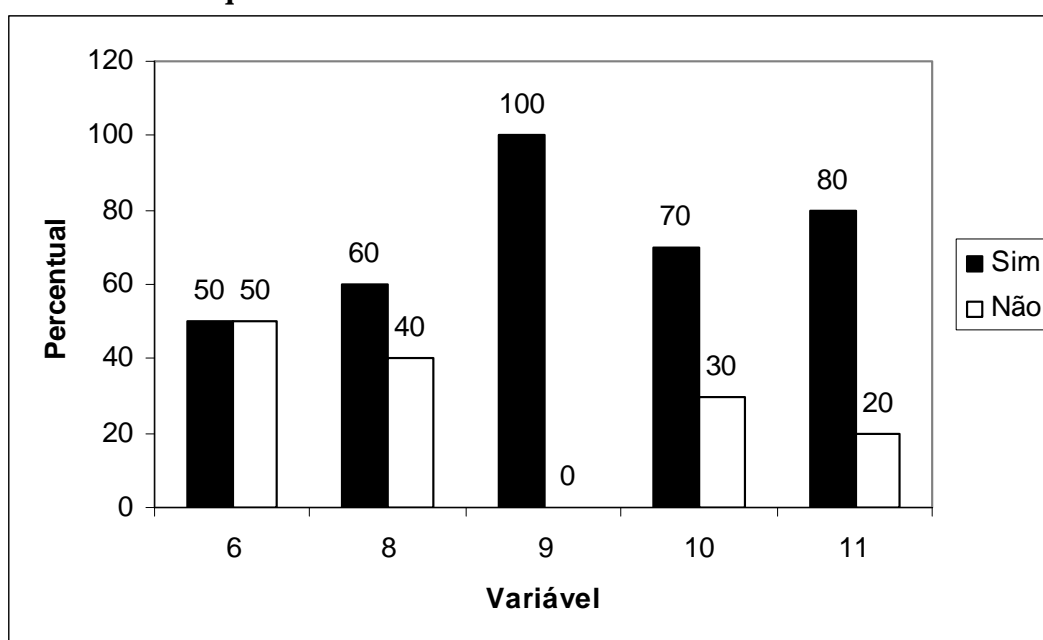

4.3.3 Laudos envolvendo o sistema financeiro de habitação

Os resultados são demonstrados na Tabela 5, a seguir.

TABELA 5 – Observância dos requisitos, segundo as normas periciais aprovadas pelo CFC, nos laudos de sistema financeiro de habitação

Requisitos Analisados	Número de laudos que atendem	Percentual de laudos que atendem
1 – O laudo pericial contábil contém aspectos preliminares como: síntese do objeto da perícia num relato sucinto sobre as questões básicas que resultaram na nomeação do perito.	6	60%
2 – Contém a descrição dos procedimentos técnicos e metodologia adotados pelo perito.	6	60%

3 – Contém as perguntas e respostas na ordem em que foram formuladas.	8	80%
4 – Contém a descrição das diligências realizadas.	5	50%
5 – Contém conclusões técnicas, que são a quantificação, quando possível, do valor da demanda, podendo reportar-se a demonstrativos apresentados no corpo do laudo ou em documentos auxiliares.	9	90%
6 – O laudo pericial contábil foi escrito de forma clara, objetiva e precisa.	7	70%
7 – As respostas oferecidas se ativeram ao objeto da lide.	7	70%
8 – As conclusões refletem o resultado do trabalho desenvolvido, fundamentando e explicando a forma técnica utilizada.	9	90%
9 – O trabalho se ateve ao que é debatido nos autos.	10	100%
10 – O laudo pericial expressou o resultado final de todo trabalho em busca de prova que o contador tenha efetuado por intermédio de peças contábeis e outros documentos, sob quaisquer tipos e formas documentais.	4	40%

FONTE: Dados da pesquisa, 2007.

Os requisitos (contém as perguntas e respostas na ordem em que foram formuladas; contém conclusões técnicas, que são a quantificação, quando possível, do valor da demanda, podendo reportar-se a demonstrativos apresentados no corpo do laudo ou em documentos auxiliares; se essas conclusões refletem o resultado do trabalho desenvolvido fundamentado, explicando a forma técnica utilizada, e se o trabalho se ateve ao que é debatido nos autos) permaneceram na maior faixa, entre 100% a 76% de atendimento às normas periciais emanadas pelo CFC.

Os requisitos que dizem respeito aos aspectos preliminares, aos procedimentos técnicos e metodológicos adotados pelo perito, escrito de forma clara, objetiva e precisa e se as respostas oferecidas se ativeram ao objeto da lide, ficaram na faixa de 75% a 51%.

Apenas os requisitos de descrição das diligências realizadas, da expressão do resultado final de todo o trabalho de busca de prova que o contador tenha efetuado por intermédio de peças contábeis e outros documentos, sob quaisquer tipos e formas documentais, ficaram em uma faixa não muito satisfatória que é de 50% a 26%.

Por outro lado, nenhum laudo de sistema financeiro de habitação ficou na faixa de 25% a 1%, demonstrando que os laudos examinados, na sua maioria, estão de acordo com as normas periciais segundo o CFC.

Os Gráficos 5 e 6 apresentam os resultados dos laudos de processos de sistema financeiro de habitação, sendo o primeiro relativo à forma e o segundo ao conteúdo. No Gráfico 3 verifica-se que o primeiro e o segundo critérios relacionados à forma (variáveis 1 e 2) foram cumpridos em apenas 60% dos casos. Isso significa que uma parcela significativa

dos laudos (40%) não contém aspectos preliminares, como uma síntese do objeto da perícia, e não contém a descrição dos procedimentos técnicos e metodologia adotados pelo perito.

GRÁFICO 5: Atendimento dos laudos envolvendo o Sistema Financeiro de Habitação, quanto à forma

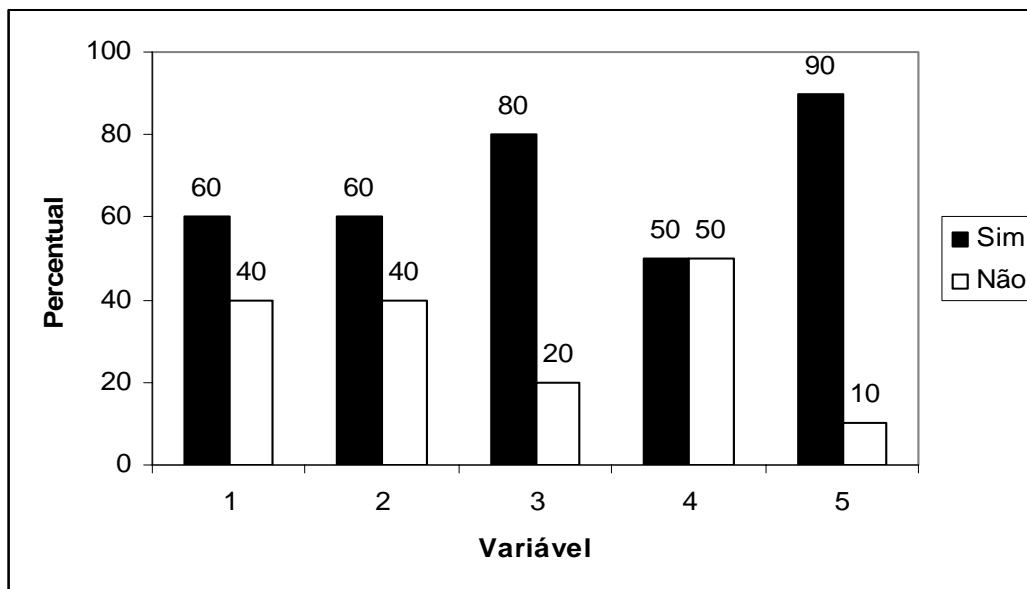

A maioria dos laudos, 80%, contém as perguntas e respostas na ordem em foram formuladas (variável 3), ao passo que metade deles não contém a descrição das diligências realizadas (variável 4). Por outro lado, quase a totalidade dos laudos de processos de sistema financeiro de habitação, 90%, atende ao quinto critério quanto à forma, isto é, contém conclusões técnicas com a quantificação, quando possível, do valor da demanda, podendo reportar-se a demonstrativos apresentados no corpo do laudo ou em documentos auxiliares (variável 5).

Através do Gráfico 6, é possível perceber que boa parte dos laudos de processos de sistema financeiro de habitação cumpre os dois primeiros critérios relacionados ao conteúdo, já que 70% deles foram escritos de forma clara, objetiva e precisa e ofereceram respostas que se ativeram ao objeto da lide (variáveis 6 e 7, respectivamente).

Gráfico 6: Atendimento dos laudos envolvendo o Sistema Financeiro de Habitação quanto ao conteúdo

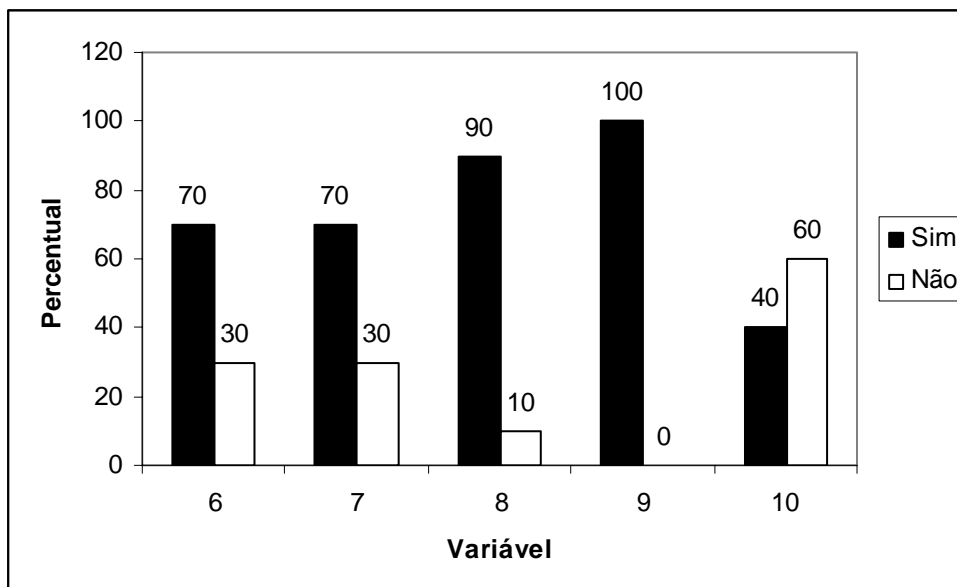

O critério que determina que as conclusões devem refletir o resultado do trabalho desenvolvido, fundamentando e explicando a forma técnica utilizada (variável 8), foi cumprido em quase todos os laudos, atingindo o índice de 90%. A plenitude dos laudos de processos de sistema financeiro de habitação, 100%, se ativeram ao que é debatido nos autos (variável 9), ao passo que 60% deles não atenderam ao quinto requisito relacionado à forma (variável 10), o qual explicita que o laudo deve expressar o resultado final de todo trabalho em busca de prova que o contador tenha efetuado por intermédio de peças contábeis e outros documentos, sob quaisquer tipos e formas documentais.

4.4 TESTE DE HIPÓTESES

4.4.1 Laudos de cartão de crédito X Laudos de sistema financeiro de habitação

Os dados sobre o atendimento dos laudos de processos de cartão de crédito e sistema financeiro de habitação aos critérios relacionados à forma e ao conteúdo dos laudos foram cruzados e analisados através da técnica não-paramétrica do Teste de Fischer. As Tabelas de 6 a 15 mostram os resultados desses cruzamentos.

Na primeira linha das Tabelas encontra-se a frequência observada para todos os laudos de respostas de atendimento e não atendimento aos critérios.

Essa frequência é calculada com base no somatório de todas as respostas “sim” e “não” de todos os três tipos de laudos, que totalizam 20.

Se, por exemplo, 80% do total de laudos tivessem “sim” como resposta e 20% “não”, o esperado é que essa porcentagem se repetiria em cada tipo de laudo, já que a quantidade de laudos é distribuída uniformemente entre os dois tipos (dez em cada).

Nas linhas subsequentes encontram-se as porcentagens reais observadas nos laudos, segundo o seu tipo (cartão de crédito, sistema financeiro de habitação).

A análise do nível de significância do Teste de Fischer (superior a 0,05) indica que não existe diferença estatística entre os resultados obtidos nos laudos periciais considerados.

Tanto os laudos de cartão de crédito quanto os de sistema financeiro de habitação obedecem, parcialmente, ao requisito enunciado pela variável 1, referente à forma, pois o padrão de resultado desses laudos é estatisticamente igual.

TABELA 6: Sumário estatístico da variável 1 – CC x SFH

			Variável 1 - Aspectos preliminares (Forma)		Total
			sim	não	
Categoria do Laudo	Laudo de cartão de crédito	Frequência Observada	5	5	10
		Frequência Esperada	5,5	4,5	10
	Laudo de sistema financeiro de habitação	Frequência Observada	6	4	10
		Frequência Esperada	5,5	4,5	10
Total		Frequência Observada	11	9	20
		Frequência Esperada	11,0	9,0	20

Significância do Teste exato de Fisher: 1,000.

Quanto à variável 2, tanto os laudos de cartão de crédito quanto os de sistema financeiro de habitação obedecem, em sua maioria, ao requisito de descrição dos procedimentos técnicos e metodológicos, referente à forma. Esse resultado é comprovado pela análise do nível de significância do Teste de Fischer ($p = 1,000$), que evidencia não existir relação entre os resultados e o tipo de laudo analisado. Os dois tipos de laudo apresentaram o mesmo padrão de resultado.

TABELA 7: Sumário estatístico da variável 2 – CC x SFH

			Variável 2 - Procedimentos e metodologia (Forma)		Total
			sim	não	
Categoria do Laudo	Laudo de cartão de crédito	Frequência Observada	7	3	10
		Frequência Esperada	6,5	3,5	10
	Laudo de sistema financeiro de habitação	Frequência Observada	6	4	10
		Frequência Esperada	6,5	3,5	10
Total		Frequência Observada	13	7	20
		Frequência Esperada	13,0	7,0	20

Significância do Teste exato de Fisher: 1,000.

A análise do nível de significância do Teste de Fischer (Tabela 8) mostra não existir diferença estatística entre os resultados obtidos nos laudos periciais considerados. Tanto os laudos de cartão de crédito quanto os de sistema financeiro de habitação obedecem ao requisito enunciado pela variável 3, referente à forma.

TABELA 8: Sumário Estatístico da Variável 3 – CC x SFH

			Variável 3 - Perguntas e respostas (Forma)		Total
			sim	não	
Categoria do Laudo	Laudo de cartão de crédito	Frequência Observada	10	0	10
		Frequência Esperada	9,0	1,0	10
	Laudo de sistema financeiro de habitação	Frequência Observada	8	2	10
		Frequência Esperada	9,0	1,0	10
Total		Frequência Observada	18	2	20
		Frequência Esperada	18,0	2,0	20

Significância do Teste exato de Fisher: 0,474.

Quanto à observância do requisito da descrição das diligências realizadas verificou-se que tanto os laudos de cartão de crédito quanto os de sistema financeiro de habitação contemplam essa variável. O nível de significância do Teste de Fischer (Tabela 9) também direciona para não existência de diferença estatística entre os resultados obtidos nos laudos periciais considerados. Tanto os laudos de cartão de crédito quanto os de sistema financeiro

de habitação obedecem, parcialmente, ao requisito enunciado pela variável 4, referente à forma.

TABELA 9: Sumário estatístico da variável 4 – CC x SFH

		Variável 4 - Descrição das diligências (Forma)		Total	
		sim	não		
Categoria do Laudo	Laudo de cartão de crédito	Frequência Observada	6	4	10
		Frequência Esperada	5,5	4,5	10
	Laudo de sistema financeiro de habitação	Frequência Observada	5	5	10
		Frequência Esperada	5,5	4,5	10
Total		Frequência Observada	11	9	20
		Frequência Esperada	11,0	9,0	20

Significância do Teste exato de Fisher: 1,000.

O requisito referente à descrição das conclusões técnicas foi observado nos laudos periciais analisados. O padrão de resultado dos laudos de cartão de crédito quanto os de sistema financeiro de habitação apresentam, estatisticamente, o mesmo padrão de resposta, evidenciando que independente do tipo de laudo, a variável 5, na forma está presente. Tal resultado se reflete no nível de significância do Teste de Fischer ($p = 1,000$).

TABELA 10: Sumário estatístico da variável 5 – CC x SFH

		Variável 5 - Conclusões técnicas (Forma)		Total	
		sim	não		
Categoria do Laudo	Laudo de cartão de crédito	Frequência Observada	10	0	10
		Frequência Esperada	9,5	5	10
	Laudo de sistema financeiro de habitação	Frequência Observada	9	1	10
		Frequência Esperada	9,5	5	10
Total		Frequência Observada	19	1	20
		Frequência Esperada	19,0	1	20

Significância do Teste exato de Fisher: 1,000.

A análise do nível de significância do Teste de Fischer (Tabela 11) indica que não existe diferença estatística entre os resultados obtidos nos laudos periciais no tocante à variável 6, relacionada com o conteúdo. Tanto os laudos de cartão de crédito quanto os de

sistema financeiro de habitação obedecem, parcialmente, ao requisito referente à objetividade, clareza e precisão dos laudos.

TABELA 11: Sumário estatístico da variável 6 – CC x SFH

			Variável 6 - Escrita clara (Conteúdo)		Total
			sim	não	
Categoria do Laudo	Laudo de cartão de crédito	Frequência Observada	8	2	10
		Frequência Esperada	7,5	2,5	10
	Laudo de sistema financeiro de habitação	Frequência Observada	7	3	10
		Frequência Esperada	7,5	2,5	10
Total		Frequência Observada	15	5	20
		Frequência Esperada	15,0	5,0	20

Significância do Teste exato de Fisher: 1,000.

No tocante à variável 7, os resultados também não foram diferentes: o padrão de resposta do laudo de cartão de crédito é estatisticamente igual ao dos laudos de sistema financeiro de habitação (nível de significância do Teste de Fischer igual a 1,000, como visualizado na Tabela 12). Tanto os laudos de cartão de crédito quanto os de sistema financeiro de habitação analisados se ativeram ao objeto da lide.

TABELA 12: Sumário estatístico da variável 7 – CC x SFH

			Variável 7 - Respostas se ativeram ao objetivo (Conteúdo)		Total
			sim	não	
Categoria do Laudo	Laudo de cartão de crédito	Frequência Observada	7	3	10
		Frequência Esperada	7,0	3,0	10
	Laudo de sistema financeiro de habitação	Frequência Observada	7	3	10
		Frequência Esperada	7,0	3,0	10
Total		Frequência Observada	14	6	20
		Frequência Esperada	14,0	6,0	20

Significância do Teste exato de Fisher: 1,000.

A análise do nível de significância do Teste de Fischer (Tabela 13) evidencia que não existe diferença estatística entre os resultados obtidos nos laudos periciais considerados, no

que diz respeito a se as conclusões refletem o resultado do trabalho. Tanto os laudos de cartão de crédito quanto os de sistema financeiro de habitação obedecem, parcialmente, ao requisito enunciado pela variável 8, referente ao conteúdo.

TABELA 13: Sumário estatístico da variável 8 – CC x SFH

			Variável 8 - Conclusões refletem o resultado do trabalho (Conteúdo)		Total
			sim	não	
Categoria do Laudo	Laudo de cartão de crédito	Freqüência Observada	5	5	10
		Freqüência Esperada	7,0	3,0	10
	Laudo de sistema financeiro de habitação	Freqüência Observada	9	1	10
		Freqüência Esperada	7,0	3,0	10
Total		Freqüência Observada	14	6	20
		Freqüência Esperada	14,0	6,0	20

Significância do Teste exato de Fisher: 0,141.

Tanto os laudos de cartão de crédito quanto os de sistema financeiro de habitação obedecem ao requisito referente a se os trabalhos ativeram-se ao que é debatido nos autos, referente ao conteúdo. A análise do nível de significância do Teste de Fischer (Tabela 14) mostra a inexistência de diferença estatística entre os resultados obtidos nos laudos periciais considerados.

TABELA 14: Sumário estatístico da variável 9 – CC x SFH

			Variável 9 - O trabalho se ateve ao que é debatido (Conteúdo)		Total
			sim		
Categoria do Laudo	Laudo de cartão de crédito	Freqüência Observada	10		10
		Freqüência Esperada	10		10
	Laudo de sistema financeiro de habitação	Freqüência Observada	10		10
		Freqüência Esperada	10		10
Total		Freqüência Observada	20		20
		Freqüência Esperada	20		20

A análise do nível de significância do Teste de Fischer indica que não existe diferença estatística entre os resultados obtidos nos laudos periciais considerados. Tanto os laudos de cartão de crédito quanto os de sistema financeiro de habitação obedecem, parcialmente, ao requisito enunciado pela variável 10, referente ao conteúdo.

Tabela 15: Sumário estatístico da variável 10 – CC x SFH

			Variável 10 - Expressa o resultado final do trabalho (Conteúdo)		Total
			sim	não	
Categoria do Laudo	Laudo de cartão de crédito	Freqüência Observada	7	3	10
		Freqüência Esperada	5,5	4,5	10
	Laudo de sistema financeiro de habitação	Freqüência Observada	4	6	10
		Freqüência Esperada	5,5	4,5	10
Total		Freqüência Observada	11	9	20
		Freqüência Esperada	11,0	9,0	20

Significância do Teste exato de Fisher: 0,370.

4.4.2 Laudos de cartão de crédito X Laudos de falência

Os dados sobre o atendimento dos laudos de processos de cartão de crédito e laudos de falência quanto aos critérios relacionados à forma e ao conteúdo dos laudos foram cruzados através da técnica não-paramétrica do Teste de Fischer. As Tabelas de 16 a 23 mostram os resultados desses cruzamentos.

Na primeira linha das Tabelas, encontra-se a porcentagem esperada para todos os laudos de respostas de atendimento e não atendimento aos critérios. Essa porcentagem é calculada com base no somatório de todas as respostas “sim” e “não” de todos os três tipos de laudos, que totalizam 20. Se, por exemplo, 80% do total de laudos tivessem “sim” como resposta e 20% “não”, o esperado é que essa porcentagem se repetiria em cada tipo de laudo, já que a quantidade de laudos é distribuída uniformemente entre os dois tipos (dez em cada). Nas linhas subsequentes encontram-se as porcentagens reais observadas nos laudos, segundo o seu tipo (cartão de crédito, falência).

A análise do nível de significância do Teste de Fischer (superior a 0,05) mostra que não existe diferença estatística entre os resultados obtidos nos laudos periciais analisados.

Tanto os laudos de cartão de créditos quanto para os laudos de Falência obedecem, parcialmente, ao requisito enunciado pela variável 1 (aspectos preliminares), referente à forma.

TABELA 16: Sumário estatístico da variável 1 – CC x FL

			Variável 1 - Aspectos preliminares (Forma)		Total
			sim	não	
Categoria do Laudo	Laudo de cartão de crédito	Frequência Observada	5	5	10
		Frequência Esperada	6,0	4,0	10
	Laudo de falência	Frequência Observada	7	3	10
		Frequência Esperada	6,0	4,0	10
Total		Frequência Observada	12	8	20
		Frequência Esperada	12,0	8,0	20

Significância do Teste exato de Fisher: 0,650.

A análise do nível de significância do Teste de Fischer ($p = 1,000$) como visualizado na Tabela 17 indica que não existe diferença estatística entre os resultados obtidos nos laudos periciais apreciados. Tanto os laudos de cartão de créditos quanto para os laudos de Falência obedecem, parcialmente, ao requisito enunciado pela variável 2, referente à descrição dos procedimentos metodológicos quanto à forma.

TABELA 17: Sumário estatístico da variável 2 – CC x FL

			Variável 2 - Procedimentos e metodologia (Forma)		Total
			sim	não	
Categoria do Laudo	Laudo de cartão de crédito	Frequência Observada	7	3	10
		Frequência Esperada	6,5	3,5	10
	Laudo de falência	Frequência Observada	6	4	10
		Frequência Esperada	6,5	3,5	10
Total		Frequência Observada	13	7	20
		Frequência Esperada	13,0	7,0	20

Significância do Teste exato de Fisher: 1,000.

A análise do nível de significância do Teste de Fischer ($p = 0,087$) indica que não existe diferença estatística entre os resultados obtidos nos laudos periciais considerados. Os

laudos analisados de cartão de crédito e de falência obedecem, parcialmente, ao requisito enunciado pela variável 4 (Tabela 18), quanto à forma, evidenciando a descrição das diligências no corpo do laudo.

TABELA 18: Sumário estatístico da variável 4 – CC x FL

			Variável 4 - Descrição das diligências (Forma)		Total
			sim	não	
Categoria do Laudo	Laudo de cartão de crédito	Frequência Observada	6	4	10
		Frequência Esperada	8,0	2,0	10
		Frequência Observada	10	0	10
	Laudo de falência	Frequência Esperada	8,0	2,0	10
		Frequência Observada	16	4	20
		Frequência Esperada	16,0	4,0	20
Total					

Significância do Teste exato de Fisher: 0,087.

A análise do nível de significância do Teste de Fischer indica que não existe diferença estatística entre os resultados obtidos nos laudos periciais considerados. Tanto os laudos de cartão de crédito quanto os laudos de falência obedecem ao requisito enunciado pela variável 5, que mostra as conclusões técnicas no corpo do laudo, quanto à forma recomendada pela norma de perícia (CFC).

TABELA 19: Sumário estatístico da variável 5 – CC x FL

			Variável 5 - Conclusões técnicas (Forma)	
			sim	Total
Categoria do Laudo	Laudo de cartão de crédito	Frequência Observada	10	10
		Frequência Esperada	10,0	10
		Frequência Observada	10	10
	Laudo de falência	Frequência Esperada	10,0	10
		Frequência Observada	20	20
		Frequência Esperada	20,0	20
Total				

O nível de significância do Teste de Fischer ($p = 0,350$), indicado na Tabela 20, indica que não existe diferença estatística entre os resultados obtidos nos laudos periciais

examinados. Tanto os laudos de cartão de crédito quanto os laudos de falência obedecem ao requisito enunciado pela variável 6, que evidencia se o laudo foi escrito de forma clara, quanto ao conteúdo.

TABELA 20: Sumário estatístico da variável 6 – CC x FL

			Variável 6 - Escrita clara (Conteúdo)		Total
			sim	não	
Categoria do Laudo	Laudo de cartão de crédito	Frequência Observada	8	2	10
		Frequência Esperada	6,5	3,5	10
	Laudo de falência	Frequência Observada	5	5	10
		Frequência Esperada	6,5	3,5	10
Total		Frequência Observada	13	7	20
		Frequência Esperada	13,0	7,0	20,0

Significância do Teste exato de Fisher: 0,350.

A Tabela 21 mostra a análise do nível de significância do Teste de Fischer ($p = 1,000$), indicando que não existe diferença estatística entre os resultados obtidos nos laudos periciais considerados. Tanto os laudos de cartão de crédito quanto os laudos de falência obedecem ao requisito enunciado pela variável 8, no tocante às conclusões refletirem o resultado do trabalho elaborado pelo perito.

TABELA 21: Sumário estatístico da variável 8 – CC x FL

			Variável 8 - Conclusões refletem o resultado do trabalho (Conteúdo)		Total
			sim	não	
Categoria do Laudo	Laudo de cartão de crédito	Frequência Observada	5	5	10
		Frequência Esperada	5,5	4,5	10
	Laudo de falência	Frequência Observada	6	4	10
		Frequência Esperada	5,5	4,5	10
Total		Frequência Observada	11	9	20
		Frequência Esperada	11,0	9,0	20

Significância do Teste exato de Fisher: 1,000.

A análise do nível de significância do Teste de Fischer, demonstrada na Tabela 22, adverte que não existe diferença estatística entre os resultados obtidos nos laudos periciais

analisados. Tanto os laudos de cartão de crédito quanto os laudos de falência obedecem ao requisito enunciado pela variável 9, no que se refere a se o trabalho se ateve ao que é debatido nos autos.

TABELA 22: Sumário estatístico da variável 9 – CC x FL

		Variável 9 - O trabalho se ateve ao que é debatido (Conteúdo)		Total
		sim		
Categoria do Laudo	Laudo de cartão de crédito	Freqüência Observada	10	10
		Freqüência Esperada	10,0	10,
	Laudo de falência	Freqüência Observada	10	10
		Freqüência Esperada	10,0	10
Total		Freqüência Observada	20	20
		Freqüência Esperada	20,0	20

Ao verificar se os laudos expressaram o resultado final do trabalho, constatou-se que tanto os laudos de cartão de crédito quanto os de falência examinados obedecem ao requisito enunciado pela variável 10, referente ao conteúdo. A análise do nível de significância do Teste de Fischer ($p = 1,000$), como demonstrada na Tabela 23, indica que não existe diferença estatística entre os resultados obtidos nos laudos periciais considerados.

TABELA 23: Sumário estatístico da variável 10 – CC x FL

		Variável 10 - Expressa o resultado final do trabalho (Conteúdo)		Total	
		sim	não		
Categoria do Laudo	Laudo de cartão de crédito	Freqüência Observada	7	3	10
		Freqüência Esperada	7,0	3,0	10
	Laudo de falência	Freqüência Observada	7	3	10
		Freqüência Esperada	7,0	3,0	10
Total		Freqüência Observada	14	6	20
		Freqüência Esperada	14,0	6,0	20

Significância do Teste exato de Fisher: 1,000.

4.4.3 Laudos de sistema financeiro de habitação X Laudos de falência

Os dados sobre o atendimento dos laudos de processos de sistema financeiro de habitação e laudos de falência aos critérios relacionados à forma e ao conteúdo dos laudos foram cruzados através da técnica não-paramétrica do Teste de Fischer. As Tabelas de 24 a 31 mostram os resultados desses cruzamentos.

Na primeira linha das Tabelas encontra-se a porcentagem esperada para todos os laudos de respostas de atendimento e não atendimento aos critérios. Essa porcentagem é calculada com base no somatório de todas as respostas “sim” e “não” de todos os três tipos de laudos, que totalizam 20. Se, por exemplo, 80% do total de laudos tivessem “sim” como resposta e 20% “não”, o esperado é que essa porcentagem se repetiria em cada tipo de laudo, já que a quantidade de laudos é distribuída uniformemente entre os dois tipos (dez em cada). Nas linhas subseqüentes, encontram-se as porcentagens reais observadas nos laudos, segundo o seu tipo (sistema financeiro de habitação, falência).

A análise do nível de significância do Teste de Fischer ($p = 1,000$), como observada na Tabela 24, adverte que não existe diferença estatística entre os resultados obtidos nos laudos periciais averiguados. Tanto os laudos de sistema financeiro de habitação quanto os laudos de falência obedecem, parcialmente, ao requisito enunciado pela variável 1, no que se refere aos aspectos preliminares exigidos pelas normas (CFC).

TABELA 24: Sumário estatístico da variável 1 – SFH x FL

			Variável 1 - Aspectos preliminares (Forma)		Total
			sim	não	
Categoria do Laudo	Laudo de sistema financeiro de habitação	Freqüência Observada	6	4	10
		Freqüência Esperada	6,5	3,5	10
	Laudo de falência	Freqüência Observada	7	3	10
		Freqüência Esperada	6,5	3,5	10
	Total	Freqüência Observada	13	7	20
		Freqüência Esperada	13,0	7,0	20

Significância do Teste exato de Fisher: 1,000.

A análise do nível de significância do Teste de Fischer (Tabela 26), como demonstrada na Tabela 25, indica que não existe diferença estatística entre os resultados obtidos nos laudos periciais considerados. Tanto os laudos de sistema financeiro de habitação quanto os laudos

de falência obedecem ao requisito de evidenciar no corpo do laudo os procedimentos metodológicos adotados pelo perito no trabalho.

TABELA 25: Sumário estatístico da variável 2 – SFH x FL

			Variável 2 - Procedimentos e metodologia (Forma)		Total
			sim	não	
Categoria do Laudo	Laudo de sistema financeiro de habitação	Frequência Observada	6	4	10
		Frequência Esperada	6,0	4,0	10
		Frequência Observada	6	4	10
Total	Laudo de falência	Frequência Esperada	6,0	4,0	10
		Frequência Observada	12	8	20
		Frequência Esperada	12,0	8,0	20

Significância do Teste exato de Fisher: 1,000.

O nível de significância do Teste de Fischer ($p = 0,033$), como demonstra a Tabela 26, indica que não existe diferença estatística entre os resultados obtidos nos laudos periciais analisados. O resultado mostrou que os laudos de sistema financeiro de habitação e os laudos de falência obedecem, parcialmente, ao requisito de expressar no laudo pericial contábil a descrição das diligências efetuadas (variável 4).

TABELA 26: Sumário estatístico da variável 4 – SFH x FL

			Variável 4 - Descrição das diligências (Forma)		Total
			sim	não	
Categoria do Laudo	Laudo de sistema financeiro de habitação	Frequência Observada	5	5	10
		Frequência Esperada	7,5	2,5	10
		Frequência Observada	10	0	10
Total	Laudo de falência	Frequência Esperada	7,5	2,5	10
		Frequência Observada	15	5	20
		Frequência Esperada	15,0	5,0	20

Significância do Teste exato de Fisher: 0,033.

O resultado da análise do nível de significância do Teste de Fischer ($p = 1,000$), como se observa na Tabela 27, mostra que não existe diferença estatística entre os resultados obtidos nos laudos periciais verificados. Tanto os laudos de sistema financeiro de habitação

quanto os laudos de falência obedecem, parcialmente, ao requisito enunciado pela variável 5, que se refere às conclusões técnicas.

TABELA 27: Sumário estatístico da variável 5 – SFH x FL

		Variável 5 - Conclusões técnicas (Forma)		Total	
		sim	não		
Categoria do Laudo	Laudo de sistema financeiro de habitação	Frequência Observada	9	1	10
		Frequência Esperada	9,5	,5	10
	Laudo de falência	Frequência Observada	10	0	10
		Frequência Esperada	9,5	,5	10
Total	Frequência Observada	19	1	20	
	Frequência Esperada	19,0	1,0	20	

Significância do Teste exato de Fisher: 1,000.

A análise do nível de significância do Teste de Fischer ($p = 1,000$), como demonstra a Tabela 28, indica que não existe diferença estatística entre os resultados obtidos nos laudos periciais considerados. Tanto os laudos de sistema financeiro de habitação quanto os laudos de falência obedecem, parcialmente, ao requisito enunciado pela variável 6, referente ao conteúdo.

Tabela 28: Sumário estatístico da variável 6 – SFH x FL

		Variável 6 - Escrita clara (Conteúdo)		Total	
		sim	não		
Categoria do Laudo	Laudo de sistema financeiro de habitação	Frequência Observada	7	3	10
		Frequência Esperada	6,0	4,0	10
	Laudo de falência	Frequência Observada	5	5	10
		Frequência Esperada	6,0	4,0	10
Total	Frequência Observada	12	8	20	
	Frequência Esperada	12,0	8,0	20	

Significância do Teste exato de Fisher: 0,650.

A análise do nível de significância do Teste de Fischer ($p = 0,303$), como mostra na Tabela 29, evidencia que não existe diferença estatística entre os resultados obtidos nos laudos periciais analisados. Tanto os laudos de sistema financeiro de habitação quanto os

laudos de falência obedecem, parcialmente, ao requisito enunciado pela norma (CFC), referente às conclusões refletirem o resultado do trabalho do perito (variável 8).

TABELA 29: Sumário estatístico da variável 8 – SFH x FL

		Variável 8 - Conclusões refletem o resultado do trabalho (Conteúdo)		Total	
		sim	não		
Categoria do Laudo	Laudo de sistema financeiro de habitação	Frequência Observada	9	1	10
		Frequência Observada	7,5	2,5	10
	Laudo de falência	Frequência Observada	6	4	10
		Frequência Observada	7,5	2,5	10
Total	Frequência Observada	15	5	20	
	Frequência Observada	15,0	5,0	20	

Significância do Teste exato de Fisher: 0,303.

A análise do nível de significância do Teste de Fischer, como demonstrado na Tabela 30, indica que não existe diferença estatística entre os resultados obtidos nos laudos periciais considerados. Tanto os laudos de sistema financeiro de habitação quanto para os laudos de Falência obedecem, ao requisito enunciado pela variável 9, referente ao conteúdo.

TABELA 30: Sumário estatístico da variável 9 – SFH x FL

		Variável 9 - O trabalho se ateve ao que é debatido (Conteúdo)		Total
		sim		
Categoria do Laudo	Laudo de sistema financeiro de habitação	Frequência Observada	10	10
		Frequência Observada	10,0	10
	Laudo de falência	Frequência Observada	10	10
		Frequência Observada	10,0	10
Total	Frequência Observada	20	20	
	Frequência Observada	20,0	20	

Tanto para os laudos de sistema financeiro de habitação quanto para os laudos de falência, o resultado da análise do nível de significância do Teste de Fischer de 0,470 (Tabela 31) informa que esses laudos examinados obedecem ao requisito enunciado pela variável 10, expressando o resultado no final do trabalho (conteúdo).

TABELA 31: Sumário estatístico da variável 10 – SFH x FL

			Variável 10 - Expressa o resultado final do trabalho (Conteúdo)		Total
			sim	não	
Categoria do Laudo	Laudo de sistema financeiro de habitação	Freqüência Observada	4	6	10
		Freqüência Observada	5,5	4,5	10
	Laudo de falência	Freqüência Observada	7	3	10
		Freqüência Observada	5,5	4,5	10
Total		Freqüência Observada	11	9	20
		Freqüência Observada	11,0	9,0	20

Significância do Teste exato de Fisher: 0,370.

5 CONSIDERAÇÕES FINAIS E RECOMENDAÇÕES PARA ESTUDOS FUTUROS

5.1 CONSIDERAÇÕES FINAIS

Este estudo tem como objetivo principal verificar se os laudos periciais contábeis em processos judiciais envolvendo falência, cartão de crédito e sistema financeiro de habitação, distribuídos na Comarca de Natal, objeto da pesquisa, foram elaborados de acordo com as normas periciais do Conselho Federal de Contabilidade.

Para alcançar esse objetivo, foi realizada uma revisão da literatura sobre perícia contábil, laudo pericial e Normas Brasileiras de Contabilidade relativa à Perícia Contábil, seguida de uma pesquisa empírica através de coleta de laudos periciais contábeis. Os laudos foram coletados juntamente com os peritos contadores e nas Varas Cíveis da Comarca de Natal/RN.

Utilizou-se a metodologia de análise de conteúdo dos laudos, fazendo-se um confronto entre o laudo e o que determinam as Normas Periciais Contábeis emanadas pelo Conselho Federal de Contabilidade. Com a fase preliminar da pesquisa, foi possível transformar os dados qualitativos para dados quantitativos, onde foi utilizado tratamento estatístico no que se refere à análise descritiva dos dados, bem como testes de hipóteses, realizados a partir dos testes não paramétricos (Teste de Fisher).

As análises dos laudos de processos de cartão de crédito, sistema financeiro de habitação e falência foram feitas com base em critérios relacionados à forma e ao conteúdo dos laudos, de acordo com as Normas de Perícias Contábeis emanadas pelo Conselho Federal de Contabilidade.

Para os laudos envolvendo processos de *cartão de crédito* a análise demonstra que da amostra examinada (dez laudos), todos atendiam ao requisito da norma, onde orienta que o perito deve transcrever as perguntas e respostas na ordem em que foram formuladas; evidenciavam as conclusões técnicas, que se trata da quantificação, quando possível, do valor da demanda, podendo reportar-se a demonstrativos apresentados no corpo do laudo ou em documentos auxiliares; foram escritos de forma clara, objetiva e precisa. Para os demais critérios analisados nenhum laudo ficou abaixo de 50%.

Para os laudos envolvendo processos relativos ao *sistema financeiro de habitação*, a análise evidencia que da amostra examinada (10 laudos), todos os laudos analisados foram elaborados de acordo com o que eram debatidos nos autos, nove laudos expressaram as conclusões técnicas, que trata da quantificação, quando possível, do valor da demanda,

podendo reportar-se a demonstrativos apresentados no corpo do laudo ou em documentos auxiliares, refletindo o resultado do trabalho. Para esse grupo de laudos analisados, observa-se que apenas o requisito do resultado final do trabalho apresentou um percentual inferior a 50%.

Para os laudos envolvendo processos de *falência*, a amostra examinada (10 laudos), a pesquisa mostra em seus resultados, que todos os laudos descreveram as diligências realizadas para fundamentar seu trabalho, todos continham conclusões técnicas, que constituem a quantificação, podendo reportar-se a demonstrativos apresentados no corpo do laudo ou em documentos auxiliares; na sua totalidade os laudos se ativeram ao que era debatido nos autos e oito laudos evidenciavam o exame da escrituração contábil.

Finalmente, a análise demonstra que, os laudos examinados em processos de cartão de crédito, falência e sistema financeiro de habitação pesquisados (10 laudos) de cada grupo, apresentaram um grau de aderência satisfatório no atendimento ao que emana das normas periciais editadas pelo Conselho Federal de Contabilidade.

Portanto, a pesquisa demonstra que os peritos que elaboraram esses laudos estão seguindo as normas profissionais, sinalizando ao Conselho Federal de Contabilidade a preocupação e aderência às normas por parte daqueles peritos. No entanto, não é possível generalizar para todos os laudos apresentados na Comarca de Natal/RN, mas para os laudos analisados no estudo.

5.2 RECOMENDAÇÕES PARA ESTUDOS FUTUROS

Como perspectivas para trabalhos futuros destacam-se os seguintes itens:

- Ampliar a amostra (número de laudos periciais) a serem analisados;
- Analisar os laudos de outros tipos de processos judiciais;
- Proceder a uma análise da contribuição dos laudos periciais contábeis na tomada de decisão pelo juiz;
- Fazer um estudo de como funciona a perícia contábil em outros países.

REFERÊNCIAS

ALBERTO, Valder Luiz Palombo. *Perícia contábil*. São Paulo: Atlas, 1996.

ANATOCISMO. Disponível em: <<http://pt.wikipedia.org/wiki/Anatocismo>>. Acesso em: 14 mai. 2007.

BARDIN, Laurence. *Análise de conteúdo*. Lisboa, Portugal: Edições 70, 2004.

BEUREN, Ilse Maria (org). *Como elaborar trabalhos monográficos em contabilidade: teoria e prática*. São Paulo: Atlas, 2003.

BRASIL. Código de Processo Civil. 9. ed. rev. atual. ampl. São Paulo: *Revista dos Tribunais*, 2004.

CABRAL, Alberto Franqueira. *Manual da prova pericial*. Rio de Janeiro: Impetus, 2000.

CONSELHO FEDERAL DE CONTABILIDADE. *Princípios fundamentais de contabilidade e normas brasileiras de contabilidade*. Brasília: CFC, 2000.

GIL, Antônio C. *Como elaborar projetos de pesquisa*. 3. ed. São Paulo: Atlas, 1996.

GONZÁLEZ RÍO, Maria José. *Metodología de la Investigación Social*. Técnicas de recolección de Datos. Enero: Aguaclara, 1997.

HOOG; Wilson Alberto Zappa; PETRENCO, Solange Aparecida. *Prova pericial contábil*. São Paulo: Juruá, 2003.

JESUS, Fernando. *Perícia e investigação de fraude*. Goiânia: Terra, 2000.

MAGALHÃES, Antônio de Deus Farias *et al.*. *Perícia contábil: uma abordagem teórica, ética, legal, processual e operacional*. São Paulo: Atlas, 1998.

MORAES, Antônio Carlos *et al.* *Perícia judicial e extrajudicial*. Brasília: Editora Qualidade Ltda, 2000.

ORNELAS, Martinho Maurício Gomes de. *Perícia contábil*. São Paulo: Atlas, 2003.

PENHA, José Carlos. *Estudo de caso sobre a percepção do corpo diretivo de uma multinacional oriental quanto à implementação do requisitos da lei sarbones-oxley*. Dissertação apresentada ao Centro Universitário Álvares Penteado – UNIFECAP, Mestrado em Controladoria e Contabilidade Estratégica. São Paulo: 2005.

PIRES, Marcio Antonio Amaral. *Perícia contábil: reflexões sobre seu verdadeiro significado e importância*. *Revista de Contabilidade do CRC – SP*, São Paulo, v.3, n.8, p.58-66, jun.1999.

RICHARDSON, Roberto Jarry *et al.*. *Pesquisa social: métodos e técnicas*. São Paulo: Atlas, 1999.

SÁ, Antonio Lopes de. *Perícia contábil*. São Paulo: Atlas, 2000.

SIEGEL, Sidney; CASTELLAN, N. John Jr. *Estatística não-paramétrica para as ciências do comportamento*. Tradução: Sara Ianda Correa Carmona. 2. ed. Porto Alegre: Artmed, 2006.

SILVA, Antônio Carlos Ribeiro da. *Metodologia da pesquisa aplicada à contabilidade*. São Paulo: Atlas, 2003.

VERGARA, Sylvia Constant. *Projetos e relatórios de pesquisa em administração*. 5. ed. São Paulo: Atlas, 2004.